R.N.I. REGN. No. 65000/96 POSTAL REGN. No. OR/BN-32/12-14

ଉନତ୍ରିଂଶ ବର୍ଷ
ସଂଖ୍ୟା : ୧୬୫
ତିଥି : ଅଷ୍ଟମୀ
୨୩ ମାର୍ଚ୍ଚ ୨୦୨୫, ରବିବାର
ଭୁବନେଶ୍ୱର
ପୃଷ୍ଠା- ୧୨, ମୂଲ୍ୟ- ଟ.୫.୦୦
(ରଙ୍ଗିନ୍ ତରଙ୍ଗ ଟାବ୍‌ଲଏଡ୍ ସହ)

समय SAMAYA

ସମୟ

ପ୍ରତିଷ୍ଠାତା - ବସନ୍ତ କୁମାର ବିଶ୍ୱାଳ

Vol. - XXIX, No. 165
23 March 2025, Sunday
Bhubaneswar
Price: 5.00
Online Portal
www.odishasamaya.com
samayaepaper.com
odishasamaya
thesamayanews@gmail.com
www.samayalive.in

Bhubaneswar | Balasore | Angul | Berhampur | Sambalpur | Jeypore

୨୫ ଯାଏ କାଳ ବୈଶାଖୀ

ଭୁବନେଶ୍ୱର/ବ୍ରହ୍ମପୁର, ୨୨।୩ (ସବ୍ୟୁ) : କାଳବୈଶାଖୀ ପ୍ରଭାବ ସାରା ରାଜ୍ୟରେ ଦେଖିବାକୁ ମିଳିଛି । ଆସନ୍ତା ୨୫ ଯାଏ ରାଜ୍ୟର ବିଭିନ୍ନ ଜିଲ୍ଲାରେ କାଳବୈଶାଖୀ ବର୍ଷା ହେବା ସହ କୁଆପଥର ବର୍ଷା ହେବାର ମଧ୍ୟ ଆଶଙ୍କା ରହିଛି । ତେବେ ଏହି ସମୟ ମଧ୍ୟରେ ପବନର ବେଗ ୪୦ ରୁ ୫୦ କିମି ସ୍ଥଳ ବିଶେଷରେ ୬୦ କିମି ଘଣ୍ଟା ପ୍ରତି ହୋଇପାରେ ବୋଲି ପାଣିପାଗ ବିଭାଗ ପକ୍ଷରୁ ସୂଚନା ଦିଆଯାଇଛି ।

ଆହୁରି ୩ ଦିନ କାଳ ବୈଶାଖୀ ବର୍ଷା ନେଇ ସତର୍କ କରିନିଆଯାଇଥିବାବେଳେ ୧୨ ଜିଲ୍ଲାକୁ ଅରେଞ୍ଜ ୱାର୍ଣ୍ଣିଂ ପ୍ରଦାନ କରାଯାଇଛି । ବାଲେଶ୍ୱର, ଭଦ୍ରକ, ଯାଜପୁର, କେନ୍ଦ୍ରାପଡା, ମୟୂରଭଞ୍ଜ, କେନ୍ଦୁଝରରେ ଅରେଞ୍ଜ ୱାର୍ଣ୍ଣିଂ ଜାରି କରାଯାଇଛି । ବିଜୁଳି, ଘଡଘଡ଼ି ସହ ହାଲୁକାରୁ ମଧ୍ୟମ ଧରଣର ଓ କୁଆପଥର ବର୍ଷାକୁ ନେଇ ଜଗତସିଂହପୁର, କଟକ, ଢେଙ୍କାନାଳ, ଅନୁଗୁଳ, ଦେଓଗଡ ଓ ସୁନ୍ଦରଗଡକୁ ପାଣିପାଗ କେନ୍ଦ୍ର ଅରେଞ୍ଜ ୱାର୍ଣ୍ଣିଂ ଜାରି କରିଛି । ଏହି ସମୟରେ ୫୦ ରୁ ୬୦ କିମି ଘଣ୍ଟାପ୍ରତି ପବନର ବେଗ ହେବା ନେଇ ସମ୍ଭାବନା ରହିଛି । ଝାରସୁଗୁଡ଼ା, ସୋନପୁର, ବରଗଡ, ସମ୍ବଲପୁର, ବୌଦ୍ଧ, ନୟାଗଡ, କନ୍ଧମାଳ, କଳାହାଣ୍ଡି, ପୁରୀ, ଗଜପତି, ଗଞ୍ଜାମ, ରାୟଗଡା, କୋରାପୁଟ, ମାଲକାନଗିରି, ନୂଆପଡା, ବଲାଙ୍ଗିର ଓ ନବରଙ୍ଗପୁରରେ ବିଜୁଳି ସହ ଘଡଘଡି ବର୍ଷାକୁ ନେଇ ୟେଲୋ ୱାର୍ଣ୍ଣିଂ ଜାରି ରହିଛି । ଆସନ୍ତାକାଲି ଠାରୁ ବର୍ଷାର ପରିମାଣ ବଢ଼ିବାର ସମ୍ଭାବନା ଥିବାନେଇ ୨୪ ଯାଏ କାଳବୈଶାଖୀ ବର୍ଷାର ସମ୍ଭାବନା ରହିଛି । ୨୫ ପରେ ପାଗ ପରିବର୍ତ୍ତନ ଆସିବ । ଧୀରେ ଧୀରେ ତାପମାତ୍ର ବଢ଼ିବା ସହ ୨ ରୁ ୫° ପୁଣି ବୃଦ୍ଧି ହେବ । ୨୫ ପରେ ଭୀଷଣ ତାତି ଅନୁଭବ ହେବ ବୋଲି ଅନୁମାନ କରାଯାଇଛି । ବାରିପଦାରେ ସର୍ବାଧିକ ୧୨୩.୪ମିମି ବର୍ଷା ହୋଇଥିବାବେଳେ କେନ୍ଦୁଝର ଯୋଡାରେ ୮୪.୫ମିମି, ରାଜଗାଙ୍ଗପୁରରେ ୭୦.୨ ମିମି, କେନ୍ଦୁଝର ସରପଡ଼ାରେ ୬୧.୬ ମିମି ବର୍ଷା ରେକର୍ଡ କରାଯାଇଛି । ତେବେ ବାଲେଶ୍ୱର, ମୟୂରଭଞ୍ଜ, କେନ୍ଦୁଝର, ସୁନ୍ଦରଗଡ, ଅନୁଗୁଳ, (୯ ପୃଷ୍ଠାରେ)

୩ ଦିନ ପରେ ବଢ଼ିବ ତାପମାତ୍ରା
ବର୍ଷା ନେଇ ୧୨ ଜିଲ୍ଲାକୁ ଅରେଞ୍ଜ ୱାର୍ଣ୍ଣିଂ
ବ୍ରହ୍ମପୁରରେ ପ୍ରବଳ ବର୍ଷା ସହ ଗଛ ଉପୁଡିଲା

ରଙ୍ଗାରଙ୍ଗ କାର୍ଯ୍ୟକ୍ରମରେ ଆଇପିଏଲ୍ ୧୮ ଉଦ୍‌ଘାଟିତ

କୋଲକାତା, ୨୨।୩ (ଏଜେନ୍ସି) : ରଙ୍ଗାରଙ୍ଗ କାର୍ଯ୍ୟକ୍ରମ ସହ ଆଇପିଏଲ୍‌ର ୧୮ତମ ସଂସ୍କରଣ ଆରମ୍ଭ ହୋଇଛି । ଉଦ୍‌ଘାଟନୀ ମ୍ୟାଚ ରୟାଲ ଚାଲେଞ୍ଜର୍ସ ବେଙ୍ଗାଲୁରୁ ଓ କୋଲକାତା ନାଇଟ୍ ରାଇଡର୍ସ ମଧ୍ୟରେ ଖେଳାଯାଇଛି । ଇଡେନ୍ ଗାର୍ଡେନରେ ଏହା ପୂର୍ବରୁ ବଲିଉଡ ତାରକାଙ୍କ ଜଲୱା ଦେଖିବାକୁ ମିଳିଥିଲା । ନାଚ ଗୀତରେ ଷ୍ଟାଡିୟମ୍‌ରେ ଥିବା ଦର୍ଶକ ମତୁଆଲା ଦେଇଥିଲା । ଗୀତର ତାଳେ ତାଳେ ନାଚି ଥିଲେ କ୍ରିକେଟ୍‌ପ୍ରେମୀ । ବଲିଉଡ ଗାୟିକା ଶ୍ରେୟା ଘୋଷଲା, ଦିଶା ପାଠାଣୀ, କରଣ ଅଉଜଲାଙ୍କ ପରେ ଶେଷରେ ଶାହାରୁଖ ଖାନ୍‌ଙ୍କ ଦର୍ଶକଙ୍କ ମନ ଜିଣିଥିଲେ ।

ଷ୍ଟାଡିୟମ୍‌କୁ ଆସି ଦର୍ଶକଙ୍କୁ ନିଜର ସୁମଧୁର ସ୍ୱରରେ ବାନ୍ଧି ରଖିଥିଲେ ଶ୍ରେୟା ଘୋଷଲା । ଶ୍ରେୟା ପୁଷ୍ପ-୨ର ଗୀତରେ କୋଲକାତାବାସୀଙ୍କୁ ନାଚିବା ପାଇଁ ବାଧ୍ୟ କରିଥିଲେ । ଶ୍ରେୟା ୧୫ ମିନିଟ୍ ଯାଏ ଦର୍ଶକଙ୍କୁ ମନ୍ତ୍ରମୁଗ୍ଧ କରିଥିଲେ । ମା ତୁଝେ ସଲାମ ଓ ବନ୍ଦେ ମାତରମ୍ ଗୀତ ପରେ ଶ୍ରେୟା ମଞ୍ଚ ଛାଡିଥିଲେ । ତାଙ୍କ ପଛକୁ ବଲିଉଡ ନାୟିକା ଦିଶା ପଠାଣୀ ଆସିଥିଲେ । ସେ ଏପରି ନାଚିଲେ ଯେ ଦର୍ଶକ ଏକବାର ମନ୍ତ୍ରମୁଗ୍ଧ ହୋଇଗଲେ । ଦିଶାଙ୍କ ପରେ ପଞ୍ଜାବୀ ଗାୟିକ କରନ୍ ଉଜଲା ହୁସ୍ନ ତେରା ତୌବା ତୌବା ଗୀତରେ ଉପସ୍ଥିତ ଦର୍ଶକ ଝୁମି ଥିଲେ । କରନଙ୍କ ଗୀତରେ ଦିଶା ପଠାଣୀ (୯ ପୃଷ୍ଠାରେ)

ଛତିଶଗଡ ମୁଖ୍ୟମନ୍ତ୍ରୀଙ୍କ ସହ ମୋହନ ମାଝୀଙ୍କ ସାକ୍ଷାତ

ଆପୋଷ ଆଲୋଚନାରେ ସମାଧାନ ହେବ ମହାନଦୀ ବିବାଦ

ଭୁବନେଶ୍ୱର, ୨୨।୩ (ସବ୍ୟୁ) : ଛତିଶଗଡ଼ର ମୁଖ୍ୟମନ୍ତ୍ରୀ ବିଷ୍ଣୁଦେବ ସାଏ ଓଡ଼ିଶା ଗସ୍ତରେ ଆସିଥିବା ସମୟରେ ମୁଖ୍ୟମନ୍ତ୍ରୀ ମୋହନ ଚରଣ ମାଝୀଙ୍କୁ ଲୋକସେବା ଭବନରେ ସୌଜନ୍ୟମୂଳକ ସାକ୍ଷାତ କରିଛନ୍ତି ।

ଏହି ଅବସରରେ ବିଭିନ୍ନ ବିଷୟ ସହିତ ମହାନଦୀ ଜଳ ବିବାଦ ସମ୍ପର୍କରେ ମଧ୍ୟ ଉଭୟଙ୍କ ମଧ୍ୟରେ ଆଲୋଚନା ହୋଇଥିଲା ।ଛ ସୌହାର୍ଦ୍ଦ୍ୟପୂର୍ଣ୍ଣ ବାତାବରଣରେ ଏହି ବିବାଦର ଆପୋଷ ସମାଧାନ ପାଇଁ ମୁଖ୍ୟମନ୍ତ୍ରୀ ଶ୍ରୀ ମାଝୀ ପରାମର୍ଶ ଦେଇଥିଲେ । ଦୁଇ ରାଜ୍ୟ ପରସ୍ପରର ପଡ଼ୋଶୀ ରାଜ୍ୟ ଏବଂ ଉଭୟ ରାଜ୍ୟ ମଧ୍ୟରେ ଭାଷା ଓ ଭାବଗତ ସାମଞ୍ଜସ୍ୟ ମଧ୍ୟ ରହିଛି ବୋଲି ମତ ଦେଇ ମୁଖ୍ୟମନ୍ତ୍ରୀ ଶ୍ରୀ ମାଝୀ କହିଥିଲେ ଯେ, ଉଭୟ ରାଜ୍ୟର ଜନସାଧାରଣଙ୍କ ହିତ ଦୃଷ୍ଟିରୁ ଏହାର ତୁରନ୍ତ (୯ ପୃଷ୍ଠାରେ)

ଚୋରି ସନ୍ଦେହରେ ଶ୍ରମିକଙ୍କୁ ନିର୍ଯ୍ୟାତନା

ମାଡ ସହ ଗରମ ପାଣି ଢ଼ାଳିଦେଲେ

ସୋନପୁର, ୨୨।୩ (ସବ୍ୟୁ) : ସୁବର୍ଣ୍ଣପୁର ଜିଲ୍ଲା ଉଲୁଣ୍ଡା ବ୍ଲକ୍ ତଥା ବୀରମହାରାଜପୁର ଥାନା କ୍ଷେତିପଡ଼ା ସ୍ଥିତ ଜେଆରପି ଠିକା ସଂସ୍ଥାର ସିମେଣ୍ଟ ଓ ଲୁହାଛଡ ଚୋରି ସନ୍ଦେହରେ କାର୍ଯ୍ୟରତ ଶ୍ରମିକ ଚିନ୍ମୟ ଦିଆଯାଇଥିବାରୁ ଚିନ୍ମୟଙ୍କ ଦେହ, ମୁଣ୍ଡ ଓ ପିଠିରେ ଫୋଟକା ସୃଷ୍ଟି ହୋଇଥିବା ବେଳେ ୪ ଦିନ ପରେ ତାଙ୍କୁ ଗୁରୁତର ଅବସ୍ଥାରେ ଉଦ୍ଧାର କରାଯାଇଛି ।

ଅଭିଯୋଗ ଅନୁସାରେ, ଚିନ୍ମୟ

ଗୁରୁତର ଅବସ୍ଥାରେ ବୁର୍ଲା ମେଡିକାଲରେ ଭର୍ତ୍ତି

ସ୍ୱାଇଁ(୧୮)ଙ୍କୁ ଅମାନୁଷିକ ଭାବେ ନିର୍ଯାତନା ଦିଆଯାଇଥିବା ଅଭିଯୋଗ ହୋଇଛି । ପୀଡିତ ଶ୍ରମିକ ସମ୍ବଲପୁର ଜିଲ୍ଲା ରେଡାଖୋଲ ଥାନା ବଡ଼କସିବାହାଲ ଗାଁର ବୋଲି ଜଣାପଡିଛି । ଶରୀରରେ ଗରମ ପାଣି ଢ଼ଳାଯାଇ ନିର୍ଯାତନା ୨ ସପ୍ତାହ ପୂର୍ବରୁ ସମ୍ପୃକ୍ତ ଠିକା ସଂସ୍ଥାର କଂକ୍ରିଟ୍ ମିକ୍ସଚର୍ ମେସିନରେ କାମ କରୁଥିଲେ । ଠିକାସଂସ୍ଥା ପକ୍ଷରୁ ବୌଦ୍ଧ ଜିଲା କଣ୍ଟାମାଳ ବ୍ଲକ ଦପଲା ନିକଟରେ ପୋଲ ନିର୍ମାଣ କରାଯାଉଥିବା ବେଳେ ଚିନ୍ମୟ ସେଠାରେ ନିୟୋଜିତ ହୋଇଥିଲେ ।

ପୋଲ ନିର୍ମାଣ ସ୍ଥାନରୁ ସିମେଣ୍ଟ ଓ ଲୁହାଛଡ଼ ସହ ଅନ୍ୟ କିଛି ସାମଗ୍ରୀ ଚୋରି ହୋଇଥିଲା।ଏହି ଘଟଣାରେ ଚିନ୍ମୟଙ୍କୁ ଦୋଷାରୋପ କରାଯାଇଥିଲା । ଠିକା ସଂସ୍ଥା ମାଲିକ ଜୟରାମ ପୂଜାରୀଙ୍କ ପୁଅ ଆକାଶ ପୂଜାରୀଙ୍କ ନିର୍ଦ୍ଦେଶରେ ଆକାଶଙ୍କ ସୁରକ୍ଷା କର୍ମୀ ଓ ଗାଡ଼ିଚାଳକ ଗତ ୧୬ରେ ଚିନ୍ମୟଙ୍କୁ ପୋଲ ନିର୍ମାଣ ପହଞ୍ଚିଥିଲେ ହେଁ ଠିକା ସଂସ୍ଥା ପକ୍ଷରୁ ଭାଇ ସହ ଦେଖା କରିବାକୁ ଦିଆଯାଇନଥିଲା । ପୁଲିସର ଭୟ ଦେଖାଇ ବନ୍ଦ କୋଠରୀରୁ ଚିନ୍ମୟଙ୍କୁ ଗୁରୁତର ଅବସ୍ଥାରେ ଉଦ୍ଧାର କରି ଉଲୁଣ୍ଡା ଡାକ୍ତରଖାନାରେ ଭର୍ତ୍ତି କରିଥିଲେ । ଘଟଣା ସମ୍ପର୍କରେ ବୀରମହାରାଜପୁର (୯ ପୃଷ୍ଠାରେ)

ବିନୋଦ ଶୁକ୍ଳାଙ୍କୁ ଜ୍ଞାନପୀଠ ପୁରସ୍କାର

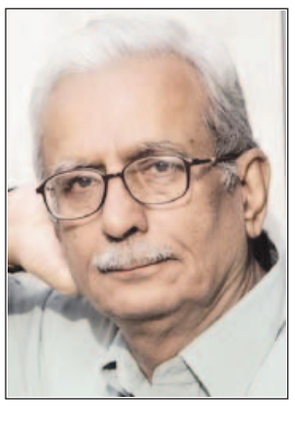

ନୂଆଦିଲ୍ଲୀ, ୨୨।୩ : ପ୍ରସିଦ୍ଧ ହିନ୍ଦୀ ସାହିତ୍ୟିକ ବିନୋଦ କୁମାର ଶୁକ୍ଳାଙ୍କୁ ୫୯ତମ ଜ୍ଞାନପୀଠ ପୁରସ୍କାର ପ୍ରଦାନ କରାଯିବ । ୮୮ ବର୍ଷୀୟ ବିନୋଦ କୁମାର ତାଙ୍କର କାହାଣୀ, କବିତା ଓ ପ୍ରବନ୍ଧ ଲାଗି ବେଶ୍ ପରିଚିତ । ସମକାଳୀନ ହିନ୍ଦୁ ସାହିତ୍ୟର ସବୁଠୁ ପ୍ରଭାବଶାଳୀ ରଚନାକାରଙ୍କ ମଧ୍ୟରେ ତାଙ୍କୁ ଗଣାଯାଏ । ଛତିଶଗଡର ପ୍ରଥମ ଲେଖକ ଭାବେ ଏହି ପୁରସ୍କାର ମିଳୁଛି । ତାଙ୍କୁ ୧୧ ଲକ୍ଷ ଟଙ୍କା ପୁରସ୍କାର ସହ ମା' ସରସ୍ୱତୀଙ୍କ କାଂଶ୍ୟ ପ୍ରତିମା ଓ ପ୍ରଶସ୍ତିପତ୍ରରେ ସମ୍ମାନିତ କରାଯିବ ।

ଦେଶର ଏହି ପ୍ରତିଷ୍ଠିତ ସମ୍ମାନ ପାଇଁ ମନୋନିତ ହୋଇଥିବାରୁ ବିନୋଦ କୁମାର ଖୁସି ବ୍ୟକ୍ତ କରିଛନ୍ତି । ସେ କହିଛନ୍ତି ଯେ ଏଭଳି ସମ୍ମାନ ପାଇବେ ବୋଲି କେବେ ଭାବିନଥିଲେ । ନିଜର ସହଜ ଭାଷା ଓ ସମ୍ବେଦନଶୀଳ ଲେଖନୀ ଚାଳନା ନିମନ୍ତେ ଏହା ଏକ ବଡ ପୁରସ୍କାର । (୯ ପୃଷ୍ଠାରେ)

ବଜ୍ରାଘାତରେ ୩ ମୃତ

ଭୁବନେଶ୍ୱର, ୨୨।୩ (ସବ୍ୟୁ) : କାଳ ବୈଶାଖୀ ପ୍ରଭାବରେ ବଜ୍ରାଘାତ ହୋଇ ରାଜ୍ୟର ବିଭିନ୍ନ ସ୍ଥାନରେ ୩ଜଣଙ୍କର ମୃତ୍ୟୁ ହୋଇଛି।ପୁରୀ ଜିଲା ବ୍ରହ୍ମଗିରିରେ ଅଞ୍ଚଳରେ ବିଲରେ କାମ କରୁଥିବା ବାପାମାଆଙ୍କୁ ଡାକି ସାଥୀରେ ଆସୁଥିବା ବେଳେ ବଜ୍ରାଘାତରେ ଜଣେ ଯୁବକଙ୍କର ମୃତ୍ୟୁ ହୋଇଛି।

ସେହିଭଳି ଗଞ୍ଜାମ ଜିଲା ଦିଗପହଣ୍ଡି ବ୍ଲକ ବମୋକେଇ ପଞ୍ଚାୟତ ନାରାୟଣପୁର ଗ୍ରାମର ୧୦ମ ଶ୍ରେଣୀ ଛାତ୍ର ରାଜେଶ ଗୌଡ଼ ଶନିବାର ମଧ୍ୟାହ୍ନ ପ୍ରାୟ ୧୨ ଟାରେ ବଜ୍ରପାତ ପ୍ରଭାବରେ ମୃତ୍ୟୁବରଣ କରିଛନ୍ତି। ରାଜେଶ ଗ୍ରାମ ନିକଟସ୍ଥ ବୋମକେଇ ଗ୍ରାମ ଶିବାନନ୍ଦ ନୋଡାଲ ହାଇସ୍କୁଲରେ ପାଠ ପଢୁଥିଲେ। ଚଳିତବର୍ଷ ସେ ପଦ୍ମନାଭପୁର ଗ୍ରାମ ରାଧା ଦାମୋଦର ଗାଲର୍ସ ହାଇସ୍କୁଲ ପରୀକ୍ଷା କେନ୍ଦ୍ରରେ ମାଟ୍ରିକ ପରୀକ୍ଷା ଦେଇଥିଲେ। ବାଲେଶ୍ୱର ଜିଲ୍ଲା ସୋର ଅଞ୍ଚଳରେ ଶୁକ୍ରବାର ସନ୍ଧ୍ୟାରେ ଦିବ୍ୟାଂଶୁ ସେଠି ନାମକ ଜଣେ ବ୍ୟକ୍ତି ସ୍କୁଟିରେ ସଂମ୍ପର୍କୀୟ ଘର ଖଇରା ବ୍ଲକ କୃଷ୍ଣଦାସପୁର ଯାଇ ନିଜ (୯ ପୃଷ୍ଠାରେ)

ବାଲି ଖାଦାନ ପରିଚାଳନା ଲାଗି ଏସ୍‌ଓପି

ଭୁବନେଶ୍ୱର, ୨୨।୩ (ସବ୍ୟୁ) : ରାଜ୍ୟରେ ବାଲି ଚାଲାଣ ଓ ଲଘୁ ଖଣିଜ ଦ୍ରବ୍ୟର ବ୍ୟାପକ ହରିଲୁଟ୍ ନେଇ ଅଭିଯୋଗ ଆସିଥିଲା । ବେଆଇନ୍ ଭାବେ ବାଲି ଓ ଖଣିଜ ସାମଗ୍ରୀ ଚାଲାଣ କରି ମାଫିଆମାନେ ଲକ୍ଷାଧିକ ଟଙ୍କା ରୋଜଗାର କରୁଛନ୍ତି । ଏହାକୁ ଦୃଷ୍ଟିରେ ରଖି ସରକାର ବାଲି ଖାଦାନ ପରିଚାଳନା ଲାଗି ଷ୍ଟାଣ୍ଡାର୍ଡ ଅପରେଟିଂ ପ୍ରୋସିଜର (ଏସ୍‌ଓପି) ଜାରି କରିଛନ୍ତି ।

ଲଘୁ ଖଣିଜ ନିର୍ଦ୍ଦେଶାଳୟ ପକ୍ଷରୁ ଜାରି ଏସ୍‌ଓପି ଅନୁଯାୟୀ ବାଲି ପରିଚାଳନା ଲାଗି ପ୍ରତି ଜିଲ୍ଲାରେ କମିଟି ଗଠନ ହେବ । କମିଟିରେ ଜିଲ୍ଲାପାଳ ଅଧ୍ୟକ୍ଷତା କରିବେ, କେଉଁ ଖାଦାନରୁ ବାଲି ଉତ୍ତୋଳନ ହେବ ତାହା କମିଟି ସ୍ଥିର କରିବ । କମିଟିରେ ସଦସ୍ୟ ଭାବେ ଉପଜିଲ୍ଲାପାଳ, ସମ୍ପୃକ୍ତ ଜିଲ୍ଲାର ଏସ୍‌ପି, ଜିଲ୍ଲା ବନଖଣ୍ଡ ଅଧିକାରୀ, ଜିଲ୍ଲା ଉନ୍ନୟନ ଅଧିକାରୀ, ରାଜସ୍ୱ ବିଭାଗ, ଏଡିଏମ୍, ଜିଲ୍ଲା ଖଣି ଅଧିକାରୀ ରହିବେ । ଦୁଇଜଣ ବିଡିଓ ଓ ଦୁଇଜଣ ତହସିଲଦାର ମଧ୍ୟ ଜିଲ୍ଲାପାଳଙ୍କ ଦ୍ୱାରା ମନୋନୀତ ହୋଇ ସଦସ୍ୟ ରହିବେ । ଅତିରିକ୍ତ ପ୍ରକଳ୍ପ ନିର୍ଦ୍ଦେଶକ କମିଟିର ଆବାହକ ରହିବେ । ରାଜ୍ୟ ବାହାରକୁ ବାଲି ଚାଲାଣ ନେଇ ଅଭିଯୋଗ ଆସୁଥିଲା । ନୂଆପଡା ତହସିଲ ଅଧିନରେ ଥିବା ଛତିଶଗଡ ସୀମାନ୍ତରେ ବେଆଇନ୍ ବାଲି ଚୋରା ଚାଲାଣ ଅଭିଯୋଗ ହେଉଥିବା ବେଳେ ରାୟଗଡା (୯ ପୃଷ୍ଠାରେ)

ସୀମା ପୁନଃନିର୍ଦ୍ଧାରଣ ବିରୋଧରେ ଜେଏସି

୨୫ ବର୍ଷ ଯାଏ ସ୍ଥଗିତ ରହୁ ପ୍ରସ୍ତାବ

ଚେନ୍ନାଇ, ୨୨।୩ : ତାମିଲନାଡୁ ମୁଖ୍ୟମନ୍ତ୍ରୀ ଏମ୍‌କେ ଷ୍ଟାଲିନଙ୍କ ଅଧ୍ୟକ୍ଷତାରେ ଅନୁଷ୍ଠିତ ଯୁଗ୍ମ କ୍ରିୟାନୁଷ୍ଠାନ କମିଟି (ଜେଏସି) ବୈଠକରେ ନିର୍ବାଚନମଣ୍ଡଳୀ ସୀମା ପୁନଃନିର୍ଦ୍ଧାରଣକୁ ବିରୋଧ କରାଯାଇଛି । ସୀମା ପୁନଃନିର୍ଦ୍ଧାରଣ ପ୍ରକ୍ରିୟାରେ ସ୍ୱଚ୍ଛତା ରକ୍ଷାକରିବା ସହ ଏହାକୁ ୨୫ ବର୍ଷ ପର୍ଯ୍ୟନ୍ତ ସ୍ଥଗିତ ରଖିବାକୁ ପ୍ରସ୍ତାବ ପାରିତ ହୋଇଛି । କୋର୍ କମିଟି ପକ୍ଷରୁ ବୈଠକରେ ହୋଇଥିବା ଉଦ୍‌ବେଗକୁ ପ୍ରଧାନମନ୍ତ୍ରୀଙ୍କୁ ପ୍ରଦାନ କରାଯିବ ବୋଲି ସ୍ଥିର ହୋଇଛି ।

ଷ୍ଟାଲିନଙ୍କ ଅଧ୍ୟକ୍ଷତାରେ ଜେଏସି ବୈଠକ ତାମିଲନାଡୁରେ ଅନୁଷ୍ଠିତ ହୋଇଥିଲା । ଏଥିରେ ୪ ରାଜ୍ୟର

ସ୍ୱଚ୍ଛତାର ସହ କରାଯାଉ ସୀମା ପୁନଃନିର୍ଦ୍ଧାରଣ

ମୁଖ୍ୟମନ୍ତ୍ରୀ, ଜଣେ ଉପମୁଖ୍ୟମନ୍ତ୍ରୀ, ତାମିଲନାଡୁ, କେରଳ, ତେଲେଙ୍ଗାନା, କର୍ଣ୍ଣାଟକ, ଓଡ଼ିଶା ଓ ପଞ୍ଜାବର ବରିଷ୍ଠ ନେତାମାନେ (୯ ପୃଷ୍ଠାରେ)

ଜନସଂଖ୍ୟା ଏକମାତ୍ର ମାନଦଣ୍ଡ ନହେଉ

ଚେନ୍ନାଇ ବୈଠକରେ ନବୀନଙ୍କ ଭିଡ଼ିଓ ବାର୍ତ୍ତା

ଭୁବନେଶ୍ୱର, ୨୨।୩ (ସବ୍ୟୁ) : ଜନସଂଖ୍ୟା ନିୟନ୍ତ୍ରଣ ଏବଂ ସ୍ଥିରୀକରଣ ପାଇଁ ଭଲ କାମ କରିଥିବା ରାଜ୍ୟଗୁଡ଼ିକରେ ରହୁଥିବା ଲୋକଙ୍କ ଗଣତାନ୍ତ୍ରିକ ପ୍ରତିନିଧିତ୍ୱ ଓ ଅଧିକାର ସୁନିଶ୍ଚିତ କରିବା ପାଇଁ ଏହା ଏକ ଗୁରୁତ୍ୱପୂର୍ଣ୍ଣ ବୈଠକ । ସେମାନଙ୍କର ଗଣତାନ୍ତ୍ରିକ ପ୍ରତିନିଧିତ୍ୱ ଅତ୍ୟନ୍ତ ଗୁରୁତ୍ୱପୂର୍ଣ୍ଣ ବୋଲି ବିଜେଡି ସଭାପତି ନବୀନ ପଟ୍ଟନାୟକ ତାମିଲନାଡୁରେ ହୋଇଥିବା ସୀମା ପୁନଃନିର୍ଦ୍ଧାରଣ ବିରୋଧ ବୈଠକରେ ନିଜ ମତ ରଖିଛନ୍ତି । ଭିଡିଓ ବାର୍ତ୍ତା କରି ଶ୍ରୀ ପଟ୍ଟନାୟକ କହିଛନ୍ତି ଯେ ଜନସଂଖ୍ୟା ନିୟନ୍ତ୍ରଣ ଦେଶର ବିକାଶ ପାଇଁ ଏକ ଗୁରୁତ୍ୱପୂର୍ଣ୍ଣ ଜାତୀୟ ଏଜେଣ୍ଡା । ଯଦିଓ ଏହା ଏକ ସକରାତ୍ମକ ଜାତୀୟ ଏଜେଣ୍ଡା ପ୍ରତି ଆମର ଅବଦାନ ଏକ ଶକ୍ତିଶାଳୀ ଭାରତ ଗଠନ ପାଇଁ କେବଳ ଜନସଂଖ୍ୟା ଉପରେ ଆଧାରିତ ସୀମା ନିର୍ଦ୍ଧାରଣ ସେହି ରାଜ୍ୟମାନଙ୍କ ପ୍ରତି ଅନ୍ୟାୟ ହେବ । ଯେଉଁମାନେ ଜାତୀୟ ପ୍ରାଥମିକତା ସହ ସେମାନଙ୍କ ଜନସଂଖ୍ୟା ବୃଦ୍ଧି ହାର ହ୍ରାସ କରିବା ପାଇଁ କଠିନ ପରିଶ୍ରମ କରିଛନ୍ତି ଆସନ କମିଲେ ତାହା ଅନ୍ୟାୟ ହେବ । ଆମର ମତ ହେଉଛି ଦେଶର ସର୍ବୋଚ୍ଚ ପ୍ରତିନିଧିତ୍ୱ ସଂସ୍ଥାରେ ଆସନ ସଂଖ୍ୟା ନିର୍ଣ୍ଣୟ କରିବା ପାଇଁ ଜନସଂଖ୍ୟା ଏକମାତ୍ର ମାନଦଣ୍ଡ ହେବା ଉଚିତ୍ ନୁହେଁ । କେନ୍ଦ୍ର ସରକାର ସମସ୍ତ ଦଳ ସହ ବିସ୍ତୃତ ଆଲୋଚନା କରନ୍ତୁ । ଯାହାଦ୍ୱାରା ଗଣତନ୍ତ୍ର ପାଇଁ ଦୂରବର୍ତ୍ତୀ ପ୍ରଭାବ ପକାଉଥିବା ଏହି ଗୁରୁତ୍ୱପୂର୍ଣ୍ଣ ପ୍ରସଙ୍ଗରେ ଯେ କୌଣସି ସନ୍ଦେହ ଦୂର ହୋଇପାରିବ । ତାମିଲନାଡୁ ମୁଖ୍ୟମନ୍ତ୍ରୀ ଏହି ବୈଠକ ଆୟୋଜନ କରିଥିବାରୁ ତାଙ୍କୁ ଧନ୍ୟବାଦ ଦେଉଛି ବୋଲି ଶ୍ରୀ ପଟ୍ଟନାୟକ କହିଥିଲେ ।

୨୦୦ ମିଲିଅନ ବର୍ଷ ତଳର ପାଦଚିହ୍ନ

ଡାଇନୋସରକୁ ନେଇ ଅନେକ ସମୟରେ ବିଭିନ୍ନ କଥା ବୈଜ୍ଞାନିକମାନେ ଠାବ କରି ଥାଆନ୍ତି । ସେହିଭଳି ଏକ ଆବିଷ୍କାର ବର୍ତ୍ତମାନ ଚର୍ଚ୍ଚାର ବିଷୟ ପାଲଟିଛି । ଅଷ୍ଟ୍ରେଲିଆର ବୈଜ୍ଞାନିକଙ୍କୁ ମିଳିଛି ୨୦୦ ବର୍ଷ ପୁରୁଣା ଡାଇନୋସରର ପାଦ ଚିହ୍ନ । କୁଇନ୍‌ସଲାଣ୍ଡ ୟୁନିଭର୍ସିଟିରେ ମିଳିଛି ଏକ ପଥର ଖଣ୍ଡ ଯେଉଁଥିରେ ରହିଛି ପାଖାପାଖି ୬୬ଟି ଡାଇନୋସରଙ୍କର ପାଦଚିହ୍ନ । ଏହି ପାଦ ଚିହ୍ନ ଗୁଡିକ ୨୦୦ ମିଲିଅନ ବର୍ଷ ପୁରୁଣା ବୋଲି ବୈଜ୍ଞାନିକ ମତ ଦେଇଛନ୍ତି । ସେହିଭଳି ଏହି ପାଦ ଚିହ୍ନ ଗୁଡିକ ଦୁଇଗୋଡ଼ିଆ ଶାକାହାରୀ ଡାଇନୋସର ବୋଲି ବୈଜ୍ଞାନିକମାନେ ଆକଳନ କରିଛନ୍ତି । ଏହି ପଥରରୁ ଡାଇନୋସରଙ୍କ ବିଷୟରେ ଅଧିକ ତଥ୍ୟ ମିଳିବ ବୋଲି ବୈଜ୍ଞାନିକ ଆଶା ରଖିଛନ୍ତି ।

ସୋସିଆଲ କୋଟ୍ସ

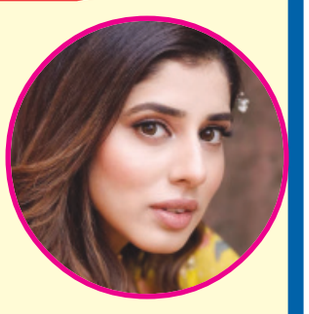

"କନେଡା ସିରିଜ୍‌ରେ ଅଭିନୟ କରିବା ମୋର ଏକ ଇମୋସନାଲ ଜର୍ଣ୍ଣି । ଏଥିରେ ଅଭିନୟ କରିଥିବା ଚରିତ୍ର ମୋର ହୃଦୟର ଖୁବ ନିକଟରେ ରହିବ । ଏହି ସିରିଜ୍‌ରୁ ମୁଁ ଅନେକ କିଛି ଶିଖିଛି ।

ଜାସମିନ୍ ବାଜବା, ଅଭିନେତ୍ରୀ

"କନେଡା ପ୍ରୋଜେକ୍ଟଟି ମୋ ପାଇଁ ଖୁବ ସ୍ପେସାଲ । ଯେତେବେଳେ ଏହି ଅଫର ମୋତେ ମିଳିଥିଲା ମୁଁ କିଛି ନଭାବି ହଁ କହିଥିଲି, କାରଣ କାହାଣୀ ମୋତେ ଖୁବ ଭଲ ଲାଗିଥିଲା ।

ଅଦାର ମଲିକ୍, ଅଭିନେତା

"ଏକୁଟିଆ ରହିବା କିଛି ଖରାପ ନୁହେଁ । ଜୀବନରେ ଏକୁଟିଆ ରହିବା ସମସ୍ତଙ୍କ ପାଇଁ ଲାଭଦାୟକ । ଏକୁଟିଆ ରହିଲେ ଅନେକ କିଛି ଶିଖିବାକୁ ମିଳିଥାଏ ।

ଅର୍ଜୁନ କପୁର, ଅଭିନେତା

ଖାଦ୍ୟ କମାଇବ ଓଜନ

ଓଜନ ହ୍ରାସ ସମସ୍ତଙ୍କ ପାଇଁ ଏକ ସମସ୍ୟା ପାଲଟିଛି । ଏଥିପାଇଁ ବିଭିନ୍ନ ଲୋକ ସବୁବେଳେ କିଛି ନୂଆନୂଆ ଉପାୟ ଆପଣାଇଥାଆନ୍ତି । ହେଲେ ଏଭଳି କିଛି ଖାଦ୍ୟ ଯୋଡି ଅଛି, ଯାହାକୁ ଖାଇବା ଦ୍ୱାରା ଓଜନ ହ୍ରାସ ହେବା ସହ ଆପଣଙ୍କୁ ପୂର୍ଣ୍ଣମାତ୍ରାରେ ପୋଷଣ ମଧ୍ୟ ମିଳିପାରିବ । ଏହି ଖାଦ୍ୟଗୁଡିକ ଆପଣଙ୍କର ସମସ୍ତ ଅଦରକାରୀ ଫ୍ୟାଟ୍ କମାଇବ ।

ଓଟ୍ସ ଓ ବାଦାମ : ସକାଳର ଜଳଖିଆରେ ଓଟ୍ସ ସହ କିଛି ମଞ୍ଜିଜାତୀୟ ଖାଦ୍ୟ ଯେପରି ବାଦାମ, କାଜୁ, ଆଲମଣ୍ଡ ଆଦି ସାମିଲ କରନ୍ତୁ । ଓଟ୍ସରେ ଫାଇବର ଅଧିକମାତ୍ରାରେ ରହିଥାଏ ଯାହା ଆମ ଶରୀରରେ ଘେରେଲିନ୍ ହର୍ମୋନକୁ ନିୟନ୍ତ୍ରଣ କରିଥାଏ । ଏହି ହର୍ମୋନ ଆମ ଭୋକକୁ ନିୟନ୍ତ୍ରଣ କରେ, ତେଣୁ ଓଟ୍ସ ଖାଇବା ଦ୍ୱାରା ଆମକୁ ଲାଗୁଥିବା ଅଯଥା ଭୋକ କମିଥାଏ । ଜଳଖିଆ ଓଟ୍ସ ଓ ବାଦାମ ଖାଇବା ଫଳରେ ଆମକୁ ବିଭିନ୍ନ ପ୍ରକାରର ପୋଷଣ ମିଳିଥାଏ ।

ଦହି ଓ କୋଳି : ଦହିରେ ପ୍ରୋଟିନର ମାତ୍ରା ଖୁବ ଅଧିକ ଥାଏ । ଏହା ଆପଣଙ୍କ ଓଜନ ହ୍ରାସ ପାଇଁ ଡବଲ ବେନିଫିଟ୍ ପ୍ରଦାନ କରିଥାଏ । ଦହି ଖାଇବା ଦ୍ୱାରା ହଜମ ସମୟରେ ଆମ ଫ୍ୟାଟ୍ ଅଧିକ ମାତ୍ରାରେ ବର୍ଣ୍ଣ ହୋଇଥାଏ । ଦହିରେ ଭିଟାମିନ୍ ଡି ଓ କ୍ୟାଲସିଅମ ରହିଥାଏ ଯାହା ଆମର ଫ୍ୟାଟ୍ ପ୍ରଡକସନ୍ ଉପରେ ନିୟନ୍ତ୍ରଣ ରଖିଥାଏ । ତେଣୁ ଏହା ଓଜନ ହ୍ରାସ ପାଇଁ ଏକ ଭଲ ଅପସନ୍ ।

ପିନଟ୍ ବଟ୍‌ର ଓ ସେଓ : ଏହି କମ୍ବିନେସନ୍ ଫ୍ଲେଭର୍ ସହିତ ପୋଷଣରେ ମଧ୍ୟ ଭରପୂର ହୋଇଥାଏ । ଏହା ଆମକୁ ପୋଷଣ ଦେବା ସହିତ ଫ୍ୟାଟ୍ କମାଇବାରେ ସାହାଯ୍ୟ କରିଥାଏ । ପିନଟ୍ ବଟରରେ ଥିବା କିଛି ତତ୍ତ୍ୱ ଆମର ଫ୍ୟାଟକୁ ରେଗୁଲେଟ୍ କରିଥାଏ । ସେହିଭଳି ସେଓରେ କ୍ୟାଲୋରୀର ମାତ୍ରା କମ ଥିବାବେଳେ ଫାଇବର ମାତ୍ରା ଅଧିକ ରହିଥାଏ । ତେଣୁ ଏହି ଦୁଇଟି ସାମଗ୍ରୀ ଆମ ଓଜନ ନିୟନ୍ତ୍ରଣ ରଖିବାରେ ସାହାଯ୍ୟ କରିଥାଏ ।

ରୋବଟ ସହିତ ଡେଟ୍‌ରେ

ଚୀନରେ ରୋବୋଟର ବ୍ୟବହାର ଖୁବ ଅଧିକ ବଢିବାରେ ଲାଗିଛି । ସେମାନେ ଜୀବନରେ ବିଭିନ୍ନ ଢଙ୍ଗରେ ରୋବଟକୁ ବ୍ୟବହାର କରିବାରେ ଲାଗିଛନ୍ତି । ନିକଟରେ ଜଣେ ଇନ୍‌ଫ୍ଲୁଏନ୍ସର ନିଜର କାର୍ଯ୍ୟ ପାଇଁ ଖୁବ ଚର୍ଚ୍ଚାରେ ରହିଛନ୍ତି । ଏହି ବ୍ୟକ୍ତି ଜଣଙ୍କ ଏକ ଲକ୍ଷରୁ ଅଧିକ ଟଙ୍କା ଖର୍ଚ୍ଚ କରି ଏକ ରୋବଟ କିଣିଛନ୍ତି ଯିଏ ତାଙ୍କ ଘରର ସମସ୍ତ କାର୍ଯ୍ୟ କରିବା ସହିତ ଗୋଟିଏ ଦିନ ତାଙ୍କ ସହିତ ଡେଟ୍‌ରେ ମଧ୍ୟ ଯାଉଛି । ଏନେଇ ସେ ଏକ ଭିଡିଓ ପୋଷ୍ଟ କରିବା ପରେ ଏହା ସୋସିଆଲ ମିଡିଆରେ ଖୁବ ଭାଇରାଲ ହେବା ସହିତ ରୋବଟଙ୍କ ଆମ ଜୀବନରେ ଭୂମିକାକୁ ନେଇ ଆଲୋଚନା ଆରମ୍ଭ ହୋଇଛି । ଝାଙ୍ଗ ଗେନିୟୁନା ନାମକ ଜଣେ ୨୫ ବର୍ଷୀୟ ଟ୍ରାଭେଲ ବ୍ଲଗର ଏହି ରୋବଟକୁ କିଣିଛନ୍ତି । ସେ ରୋବଟ ସହିତ ବିତାଇଥିବା ଗୋଟିଏ ଦିନର ଭିଡିଓ ନିଜ ବ୍ଲଗ୍‌ରେ ମଧ୍ୟ ପୋଷ୍ଟ କରିଛନ୍ତି ଯାହା ଖୁବ ଭାଇରାଲ ହେଉଛି । ଏହି ହ୍ୟୁମାନଏଡ୍ ରୋବଟର ନାଁ ରହିଛି ଜିୱାନ୍, ଯାହା ଚୀନର ଖୁବ ପରିଚିତ ହ୍ୟୁମାନଏଡ୍ ରୋବଟ ।

ଇରାନି ଅମଲେଟ୍

ସାମଗ୍ରୀ– ୨ ଅଣ୍ଡା, ୨ଟି ଟମାଟୋ, ଗୋଟିଏ ପିଆଜ, ରସୁଣ, ଅଳ୍ପ ପରିମାଣ ଗୋଲମିରଚ ଗୁଣ୍ଡ, ଏକ ଚାମଚ ଲଙ୍କାଗୁଣ୍ଡ, ଛୋଟ ଖଣ୍ଡ ଡାଲଚିନି, ଲୁଣ ସ୍ୱାଦ ଅନୁସାରେ ।

ପ୍ରଣାଳୀ– ପ୍ରଥମେ ପ୍ୟାନରେ ତେଲ ଗରମ କରନ୍ତୁ । ଏଥିରେ ରସୁଣ କଟା ରସୁଣ ପକାନ୍ତୁ । ଏହାପରେ ଏଥିରେ ଟମାଟୋ ପକାଇ ଭାଜନ୍ତୁ । ସେହିଭଳି ଅଲଗା ପ୍ୟାନରେ ପିଆଜକୁ ଭାଜି ନିଅନ୍ତୁ। ଏହାପରେ ଟମାଟୋରେ ଲୁଣ, ଡାଲଚିନି ଖଣ୍ଡ, ଲଙ୍କା ଗୁଣ୍ଡ, ମରିଚ ଗୁଣ୍ଡ ମିଶାନ୍ତୁ । ଅଳ୍ପ ଭାଜିହେବା ପରେ ଏଥିରେ ଅଣ୍ଡା ଭାଙ୍ଗି ମିଶାନ୍ତୁ । ସମସ୍ତ ମିଶ୍ରଣକୁ ଅଳ୍ପ ସମୟ ଭାଜନ୍ତୁ । ଏହାପରେ ଉପରେ ଭଜା ପିଆଜ ଓ ଧନିଆ ପତ୍ର ପକାଇ ପରଷନ୍ତୁ ଇରାନି ଅମଲେଟ୍ ।

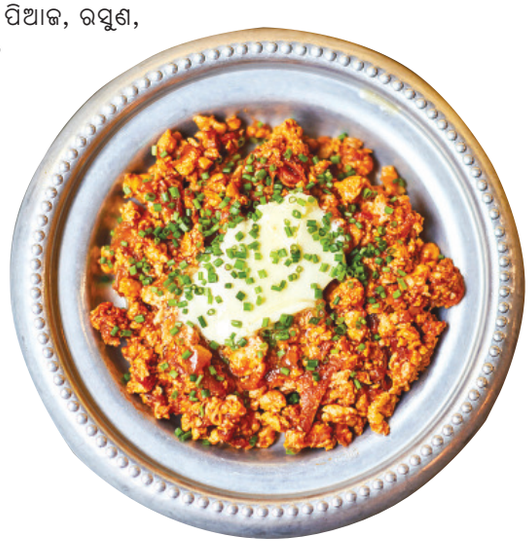

ଘରକୁ ଗରମ ରଖିବ ବ୍ୟାଟେରି

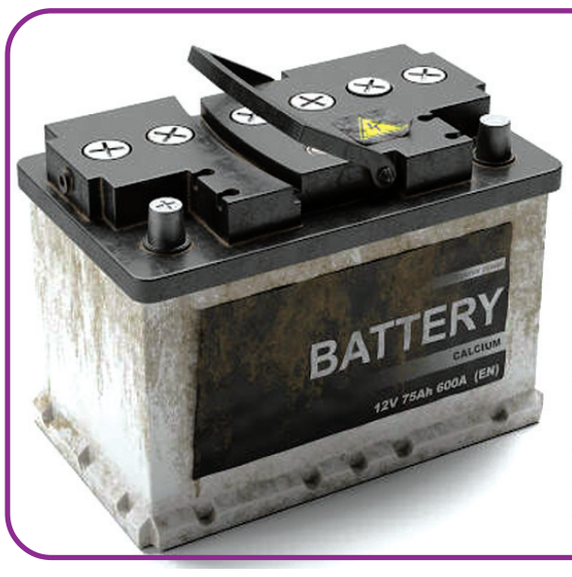

ଥଣ୍ଡା ଅଞ୍ଚଳରେ ଶୀତରୁ ରକ୍ଷା ପାଇବା ପାଇଁ ଲୋକମାନେ ବିଭିନ୍ନ ଉପାୟ ଆପଣାନ୍ତି । ବୈଜ୍ଞାନିକମାନେ ଏହି କଷ୍ଟରୁ ରକ୍ଷା ପାଇବା ପାଇଁ ଏକ ଉପାୟ ବାହାର କରିଛନ୍ତି । ଲୁଣ ଏବଂ ପାଣିକୁ ବ୍ୟବହାର କରି ଏଭଳି ଏକ ହିଟ୍ ବ୍ୟାଟେରି ନିର୍ମାଣ କରାଯାଇଛି, ଯାହା ଘରକୁ ଗରମ କରିବାରେ ସାହାଯ୍ୟ କରିବ । ଏକ ପ୍ରତିକାରେ ପ୍ରକାଶିତ ରିପୋର୍ଟ ଅନୁସାରେ ଏହି ବ୍ୟାଟେରିଟି ପୂରାତନ ପ୍ରଣାଳୀ ଥର୍ମୋକେମିକାଲ ପ୍ରୋସେସକୁ ନେଇ ତିଆରି କରାଯାଇଛି । ଏହି ପ୍ରଣାଳୀ ଅନୁସାରେ ଯେତେବେଳେ ଲୁଣରେ ପାଣି ମିଶିଥାଏ, ସେତେବେଳେ ଏହା ତାପ ଉତ୍ପାଦନ କରିଥାଏ । ଏହାସହ ଉତ୍ତାପକୁ ବ୍ୟବହାର କରି ଜଳକୁ ବାଷ୍ପୀଭୂତ କରାଯାଇଥାଏ । ଏହି ଉପାୟ ବ୍ୟବହାର କରାଯାଇ ଡ୍ରାଏ ସଲ୍ଟରେ ହିଟ୍‌କୁ ଷ୍ଟୋର କରାଯିବା ସହିତ ବ୍ୟାଟେରିକୁ ଉର୍ଜା ସଂରକ୍ଷିତ କରି ରଖିବାପାଇଁ ପ୍ରସ୍ତୁତ କରିଥାଏ । ତେବେ ଏହି ବ୍ୟାଟେରିକୁ ପ୍ରସ୍ତୁତ କରିବା ପାଇଁ ପ୍ରାୟ ୧୨ବର୍ଷ ସମୟ ଲାଗିଥିଲା । ଏହି ସଲ୍ୟୁସନ୍‌ରେ ତାପର ଉର୍ସକୁ ସଂରକ୍ଷିତ କରି ରଖାଯାଇଥାଏ । ଏହି ଉର୍ସକୁ ଶିଳ୍ପ ଉପାଦାନ ଗୁଡିକରୁ ମିଳୁଥିବା ଲୁଣରୁ ପ୍ରସ୍ତୁତ କରାଯାଇଛି । ଏହି ପ୍ରକ୍ରିୟାରେ ଉତ୍ପାଦିତ ଶକ୍ତି ଗୋଟିଏ ପରିବାରକୁ ଦୁଇଦିନ ପର୍ଯ୍ୟନ୍ତ ଉତ୍ତାପ ଯୋଗାଇବାରେ ସକ୍ଷମ । ଏହି ବ୍ୟାଟେରିକୁ ପରେ ବୈଜ୍ଞାନିକମାନେ ଆହୁରି ବିକଶିତ କରିଛନ୍ତି, ଯାହା ପୂରା ଏକ ରୁ ଦୁଇ ମାସ ପର୍ଯ୍ୟନ୍ତ ଗୋଟିଏ ଘରକୁ ଉତ୍ତାପ ଯୋଗାଇ ପାରିବ । ତେବେ ଏବେ ମଧ୍ୟ ଏହାର ପରୀକ୍ଷଣ ଜାରି ରହିଥିବା ବୈଜ୍ଞାନିକମାନେ ପ୍ରକାଶ କରିଛନ୍ତି । ଏହାକୁ ଏକ ପାଇଲଟ ପ୍ରୋଜେକ୍ଟ ଭଳି ପ୍ରଥମେ ଫ୍ରାନ୍ସ, ପୋଲାଣ୍ଡ ଓ ନେଦରଲାଣ୍ଡରେ ପରୀକ୍ଷଣ କରାଯିବ । ଏହାସଫଳ ହେବା ପରେ ଅଧିକ ଥଣ୍ଡା ଅଞ୍ଚଳରେ ବ୍ୟବହାର କରାଯିବ ବୋଲି ସେମାନେ ମତ ଦେଇଛନ୍ତି ।

ଆଜିର ଇତିହାସ

୧୮୩୬– ଫ୍ରାଙ୍କ୍‌ଲିନ୍ ବେଲ୍ ମୁଦ୍ରା ଛାପାଖାନା ଆବିଷ୍କାର କଲେ ।

୧୯୧୦– ମହାନ୍ ସ୍ୱାଧୀନତା ସଂଗ୍ରାମୀ ତଥା ସମାଜବାଦୀ ନେତା ରାମ ମନୋହର ଲୋହିଆଙ୍କ ଜନ୍ମ ।

୧୯୪୦– ଅଲ୍ ଇଣ୍ଡିଆ ମୁସଲିମ୍ ଲିଗ୍ ସ୍ୱତନ୍ତ୍ର ଦେଶ ଗଠନ ଲାଗି ଦାବି କଲେ ।

୧୯୫୬– ବିଶ୍ୱର ପ୍ରଥମ ମୁସଲିମ୍ ଗଣତନ୍ତ୍ର ରାଷ୍ଟ୍ର ରୂପେ ପାକିସ୍ତାନକୁ ମାନ୍ୟତା ମିଳିଲା ।

୧୯୬୫– ନାସା ପ୍ରଥମକରି ଜେମିନି ୩ ମହାକାଶଯାନରେ ଦୁଇଜଣ ବ୍ୟକ୍ତିକୁ ମହାକାଶ ପଠାଇଲା ।

୨୦୧୨– ପ୍ରଥମ କ୍ରିକେଟର ରୂପେ ସଚିନ ତେନ୍ଦୁଲକର ଅନ୍ତର୍ଜାତୀୟ କ୍ରିକେଟରେ ଶହେତମ ଶତକ ହାସଲ କଲେ ।

ଓଟିଟି ଡେବ୍ୟୁ

ପଞ୍ଜାବର ପପୁଲାର ସିଙ୍ଗର ତଥା ଅଭିନେତା ପରମୀଶ ବର୍ମାଙ୍କୁ ବର୍ତ୍ତମାନ ଓଟିଟି ପ୍ଲାଟଫର୍ମରେ ତାଙ୍କ ଫ୍ୟାନ୍‌ମାନେ ଦେଖିପାରିବେ । ନିକଟରେ ସେ କ୍ରାଇମ୍ ଥ୍ରିଲର କନେଡାରେ ନିଜର ଓଟିଟି ଡେବ୍ୟୁ କରିଛନ୍ତି । ଏହି ୱେବ୍ ସିରିଜ୍‌ଟି ଜିଓ ହଟ୍‌ଷ୍ଟାର୍‌ରେ ଷ୍ଟ୍ରିମ ହେଉଛି । ନିକଟରେ ଏହି ସିରିଜ୍‌କୁ ନେଇ ପରମିଶ ଏକ ସାକ୍ଷାତକାରରେ ମନଖୋଲି କଥା ହୋଇଛନ୍ତି । ସେହିଭଳି ଏହି ସିରିଜ୍‌ଟି ତାଙ୍କ ପାଇଁ ଏକ ଆକ୍ଟିଂ ସ୍କୁଲ ଭଳି କାମ କରିଛି ବୋଲି ପରମିଶ ମତ ଦେଇଛନ୍ତି । ସେ କେବେ ବି କୌଣସି ଆକ୍ଟିଂ ସ୍କୁଲ ଯାଇନାହାନ୍ତି ଅଭିନୟ ଶିଖିବା ପାଇଁ । ଏହି ସିରିଜ୍‌ରେ ଅଭିନୟ କରିବା ସମୟରେ ସେ ନିଜର ସିନିଅର ଆକ୍ଟରଙ୍କ ପାଖରୁ ଅନେକ କିଛି ଶିଖିଥିବା ପ୍ରକାଶ କରିଛନ୍ତି । ସେହିଭଳି ଏହି ସିରିଜ୍‌ରେ ଅଭିନୟ କରିବା ସମୟରେ ସେ ଯାହା କିଛି ଶିଖିଛନ୍ତି ତାହା ତାଙ୍କୁ କେବଳ ଅଭିନୟ ନୁହେଁ ଜୀବନରେ ମଧ୍ୟ ଖୁବ ସହାୟକ ହେବ ବୋଲି ପରମିଶ ମତ ଦେଇଛନ୍ତି । ସେ ଏହି ସୁଟିଂ ସେଟ୍‌ରୁ ଯାହା ଶିଖିଛନ୍ତି ତାହା ଜୀବନରେ ବ୍ୟବହାର କରିବେ ଏବଂ ଏକ ସୁନ୍ଦର ଜୀବନ ବଞ୍ଚିପାରିବେ ବୋଲି ସେ ମତ ଦେଇଛନ୍ତି । ଏଥିରେ ପରମିଶ ଅଭିନୟ କରିଥିବା ଚରିତ୍ରର ନାଁ ରହିଛି ନିମ୍ନା । ଏହି ଚରିତ୍ର ଜୀବନରେ ଅନେକ ଚାଲେଞ୍ଜକୁ ଅତିକ୍ରମ କରି ଆଗକୁ ବଢୁଥିବା ପରମିଶ ପ୍ରକାଶ କରିଛନ୍ତି ।

ମାଗଣା ଟ୍ରେନ୍ ଯାତ୍ରା

ଯେତେବେଳେ ବି ଟ୍ରେନ୍‌ରେ ଯିବାକୁ ହୋଇଥାଏ ଟିକେଟ୍ କିଣିବା ବାଧ୍ୟତାମୂଳକ ଥାଏ । ବିନା ଟିକେଟ୍‌ରେ ଗଲେ ଯାତ୍ରୀଙ୍କୁ ଜରିମାନା ଦେବାକୁ ହୋଇଥାଏ । ତେବେ ଭାରତରେ ଏଭଳି ବିରଳ ଟ୍ରେନ୍ ମଧ୍ୟ ଅଛି ଯାହା ୭୭ ବର୍ଷ ହେଲାଣି ମାଗଣା ରେଳ ସେବା ଦେଉଛି । ଭକରା ରେଳ ପାଖାପାଖି ୭୭ ବର୍ଷ ହେଲାଣି ତା ଯାତ୍ରୀଙ୍କୁ ମାଗଣା ନେବା ଆଣିବା କରୁଛି । ଏହି ଟ୍ରେନଟି ନାନଗଲ ଓ ଭକରା ମଧ୍ୟରେ ଯାତ୍ରା କରୁଛି । ଏହି ରୁଟ୍‌ରେ ଭକରା ରେଳରେ ପାଖାପାଖି ୨୫ଟି ଗାଁର ୩୦୦ରୁ ଅଧିକ ଯାତ୍ରୀ ଯିବା ଆସିବା କରନ୍ତି । ଏଥିରେ ସ୍କୁଲପିଲା ମଧ୍ୟ ସାମିଲ ଅଛନ୍ତି । ୧୯୪୮ରେ ଏହି ରେଳ ସେବା ସ୍ଥାପନା କରାଯାଇଥିଲା । ସେତେବେଳେ ନାନଗଲ ଓ ଭକରା ମଧ୍ୟରେ ଯାତାୟତର କୌଣସି ସାଧନ ନଥିଲା ତେଣୁ ଏଠାରେ ରେଳ ବ୍ୟବସ୍ଥା କରାଯିବା ପାଇଁ ନିଷ୍ପତ୍ତି ନିଆଯାଇଥିଲା । ଏହି ନିଷ୍ପତ୍ତି ଅନୁଯାୟୀ ଭକରା ରେଳର ସ୍ଥାପନା କରାଯାଇଥିଲା । ୧୯୫୩ ମସିହା ପର୍ଯ୍ୟନ୍ତ ଏହା ଷ୍ଟିମ୍ ଇଞ୍ଜିନ୍ ସହାୟତାରେ ଚାଲୁଥିଲା, ହେଲେ ପରେ ଏହାର ଆଧୁନିକରଣ ପାଇଁ ଚେଷ୍ଟା ଆରମ୍ଭ ହୋଇଥିଲା । କିନ୍ତୁ ଟ୍ରେନ୍‌ଟି ବର୍ତ୍ତମାନ ନିଜର ୬୦ ବର୍ଷର ପୁରୁଣା ଇଞ୍ଜିନ ସହାୟତାରେ ଚାଲିଛି । ସବୁଦିନ ଟ୍ରେନ୍‌ଟି ସକାଳ ୭.୦୫ରେ ନନଗାଲ ଷ୍ଟେସନରୁ ବାହାରି ଭକରାରେ ସକାଳେ ସକାଳ ୮.୨୦ରେ ପହଞ୍ଚିଥାଏ । ପୁଣିଥରେ ଟ୍ରେନ୍‌ଟି ନନଗାଲରୁ ୩.୦୫ରେ ବାହାରି ଭକରାରେ ଅପରାହ୍ନ ୪.୨୦ରେ ପହଞ୍ଚିଥାଏ । ଭକରା ଓ ନନଗାଲ ମଧ୍ୟରେ ଟ୍ରେନ୍‌ଟି ପ୍ରତିଦିନ ୧୩ କିମିର ଯାତ୍ରା କରିଥାଏ । ଏହି ଟ୍ରେନ କାରଣରୁ ଅନେକ ଗରିବ ଶ୍ରେଣୀର ଲୋକଙ୍କୁ ସହାୟତା ମିଳିଥାଏ । ତେବେ ୨୦୧୧ରେ ଆର୍ଥିକ ଅସୁବିଧା କାରଣରୁ ଟ୍ରେନ୍‌କୁ ବନ୍ଦ କରାଯିବା ପାଇଁ ଯୋଜନା କରାଯାଇଥିଲା ହେଲେ ପରେ ଏହାକୁ ପୁଣି ଚାଲୁ ରଖାଯାଇଥିଲା ।

ମୁଖ୍ୟମନ୍ତ୍ରୀ ମୋହନ ଚରଣ ମାଝୀ ପୂର୍ବତନ ବିଧାୟକ ସ୍ୱର୍ଗତ ଦେବେନ୍ଦ୍ର ଶର୍ମାଙ୍କ ମର ଶରୀରରେ ପୁଷ୍ପ ଗୁଚ୍ଛ ପ୍ରଦାନ କରି ଶ୍ରଦ୍ଧାଞ୍ଜଳି ଅର୍ପଣ କରୁଛନ୍ତି ।

ରାଜସ୍ଥାନର ଦୁଇ ସାଂସଦ, ଚନ୍ଦ୍ର ପ୍ରକାଶ ଯୋଶୀ ଏବଂ ସୁଧୀର ଗୁପ୍ତା ଲୋକସଭା ଭବନ ଠାରେ ମୁଖ୍ୟମନ୍ତ୍ରୀ ମୋହନ ଚରଣ ମାଝୀଙ୍କ ସହିତ ସୌଜନ୍ୟ ମୂଳକ ସାକ୍ଷାତ କରିଛନ୍ତି ।

ବରିଷ୍ଠ କଂଗ୍ରେସ ନେତା ପୂର୍ବତନ ବିଧାୟକ ଦେବେନ୍ଦ୍ର ଶର୍ମାଙ୍କୁ ଶ୍ରଦ୍ଧାଞ୍ଜଳି

କଟକ, (ସବ୍ୟୁ):ବରିଷ୍ଠ କଂଗ୍ରେସ ନେତା ପୂର୍ବତନ ବିଧାୟକ ଦେବେନ୍ଦ୍ର ଶର୍ମାଙ୍କ ବିୟୋଗରେ ପୂର୍ବତନ ବିଧାୟକ କଟକ-ବାରବାଟୀ ବିଧାୟକ ଇଂ. ମହମ୍ମଦ ମୋକିମ ଗଭୀର ଶୋକବ୍ୟକ୍ତ କରିଛନ୍ତି । ଆଜି ଶିଖରପୁର ଠାରେ ତାଙ୍କ ମରଶରୀରରେ ପୁଷ୍ପମାଲ୍ୟ ଦେଇ ଗଭୀର ଶ୍ରଦ୍ଧାଞ୍ଜଳି ଅର୍ପଣ କରିଛନ୍ତି । ଜଣେ ଦୃଢମନା ରାଜନେତା ନିଜ ଅଞ୍ଚଳ ଆଳିର ସର୍ବାଙ୍ଗୀନ ଉନ୍ନତି ପାଇଁ ସେ ସତତ ଚେଷ୍ଟିତ ଥିଲେ । ତାଙ୍କର ବିୟୋଗରେ ଓଡିଶା ଜଣେ ପ୍ରବୀଣ ରାଜନୀତିଜ୍ଞଙ୍କୁ ହରାଇବା ସହିତ କଂଗ୍ରେସ ଦଳର ଏକ ଅପୂରଣୀୟ କ୍ଷତି ଘଟିଲା ବୋଲି ଶ୍ରୀ ମୋକିମ କହିଛନ୍ତି । ସ୍ୱର୍ଗତ ଆତ୍ମା ପ୍ରତି ଗଭୀର ଶ୍ରଦ୍ଧାଞ୍ଜଳି ଜଣାଇବା ସହିତ ତାଙ୍କର ଶୋକ ସନ୍ତପ୍ତ ପରିବାର ବର୍ଗଙ୍କ ପ୍ରତି ସମବେଦନା ଜଣାଇଛନ୍ତି । ଅନ୍ୟମାନଙ୍କ ମଧ୍ୟରେ କଂଗ୍ରେସ ନେତା ବିଶ୍ୱଜିତ ଦାସ, ନିକୁଞ୍ଜ ପଶାୟତ, ଗିରିବାଳା ବେହେରା, ଡ ଗୋବିନ୍ଦ ଭୂୟାଁ, ଶରତ ଚନ୍ଦ୍ର ସେଠୀ, ଶୁବାଶିଷ ପଟ୍ଟନାୟକ, କୁନା ଶତପଥି, ସତ୍ୟାନନ୍ଦ ରାଉତ, ଅଜୟ ଗୋଛାୟତ, ପ୍ରତାପ ପରିଡା, ଭିକି ଚକ୍ରବ୍ରତ୍ତୀ, ସୁରଜିତ ସାହୁ, ଦିଲ୍ଲୀପ ନାୟକ, ରୂପକ ପାତ୍ର ପ୍ରମୁଖ ନେତୃମଣ୍ଡଳୀ ଶ୍ରଦ୍ଧାଞ୍ଜଳି ଅର୍ପଣ କରିଥିଲେ ।

ସର୍ବଦଳୀୟ ସଭାରେ ଶ୍ରଦ୍ଧାଞ୍ଜଳି

ଡା. ଦେବେନ୍ଦ୍ର ପ୍ରଧାନ ରାଜନୀତି ଓ ସମାଜସେବାରେ କୀର୍ତ୍ତିମାନ ଥିଲେ

ଭୁବନେଶ୍ୱର (ସବ୍ୟୁ): ପୂର୍ବତନ କେନ୍ଦ୍ରମନ୍ତ୍ରୀ, ରାଜ୍ୟ ବିଜେପିର ଦୁଇ ଦୁଇ ଥରର ସଭାପତି ତଥା ବିଶିଷ୍ଟ ରାଜନେତା ଦେବେନ୍ଦ୍ର ପ୍ରଧାନଙ୍କର ଉଦ୍ଦେଶ୍ୟରେ ଏକ ସର୍ବଦଳୀୟ ଶ୍ରଦ୍ଧାଞ୍ଜଳୀ ସଭାପତି ଭୁବନେଶ୍ୱର କୃଷି ଓ ବୈଷୟିକ ବିଶ୍ୱବିଦ୍ୟାଳୟ ପରିସର କୃଷି ଶିକ୍ଷା ସଦନ ଠାରେ ଅନୁଷ୍ଠିତ ହୋଇଯାଇଛି । ଏହି ଉପଲକ୍ଷେ ଆୟୋଜିତ ସଭାରେ ବହୁ ବିଶିଷ୍ଟ ବ୍ୟକ୍ତି ଯୋଗଦେଇ ସ୍ୱର୍ଗତଃ ପ୍ରଧାନଙ୍କ ପ୍ରତି ଗଭୀର ଶ୍ରଦ୍ଧାଞ୍ଜଳୀ ଅର୍ପଣ କରିଥିଲେ । ପ୍ରଧାନମନ୍ତ୍ରୀ ନରେନ୍ଦ୍ର ମୋଦି ଶ୍ରୀ ପ୍ରଧାନଙ୍କ ସ୍ମୃତିରେ କେନ୍ଦ୍ରମନ୍ତ୍ରୀ ଗିରିରାଜଙ୍କ ଜରିଆରେ ନିଜ ବାର୍ତ୍ତା ପଠାଇଥିଲେ । ପ୍ରଧାନମନ୍ତ୍ରୀ ନିଜ ବାର୍ତ୍ତାରେ କହିଛନ୍ତି ଡା. ପ୍ରଧାନଙ୍କ ବିୟୋଗ ଦଳ ପାଇଁ ଏକ କ୍ଷତି । ଇଶ୍ୱର ତାଙ୍କ ଆତ୍ମାକୁ ସଦଗତି ପ୍ରଦାନ କରନ୍ତୁ । ଏହାପରେ କେନ୍ଦ୍ରମନ୍ତ୍ରୀ ଶ୍ରୀ ସିଂହ ଭାବବିହ୍ୱଳ ହୋଇ କହିଥିଲେ, ସ୍ୱର୍ଗତଃ ପ୍ରଧାନଙ୍କ ପରିବାରର ଦୁଇଟି ପିଢ଼ି ସହ ମୁଁ କାମ କରିଛି । ୧୯୯୬-୯୭ ମସିହାରେ ସ୍ୱର୍ଗତଃ ଡା. ପ୍ରଧାନ ଓ ଏବେ ତାଙ୍କ ସୁପୁତ୍ର ଧର୍ମନ୍ଦ୍ରେ ପ୍ରଧାନଙ୍କ ସହ କାମ କରୁଛି । ଅନେକ ବାର ମୁଁ ଓଡ଼ିଶା ଆସିଛି । କଳାହାଣ୍ଡି ଜିଲ୍ଲା ବୁଲି ସେଠିକାର ସମସ୍ୟା ଦେଖିଥିଲି । ସେ ସମୟରେ ସ୍ୱର୍ଗତଃ ପ୍ରଧାନଙ୍କ ନେତୃତ୍ୱରେ କାମ କରିବାର ସୁଯୋଗ ମିଳିଥିଲା । ସେ ଜଣେ ସରଳ ସ୍ୱଭାବର ନେତା ଥିଲେ । ଯାହାର ଯେମିତି ବୃତ୍ତି ତାଙ୍କର ସେମିତି କୀର୍ତ୍ତି ସ୍ଥାପନ ହୁଏ ଶେଷରେ ଏହା ସୁକୀର୍ତ୍ତିରେ ପରିଣତ ହୁଏ । ଡା. ପ୍ରଧାନ ଏହାର ଜଣେ ଉଦାହରଣ । ପ୍ରଥମେ ଡାକ୍ତର ବୃତ୍ତିରେ ସେ ଲୋକଙ୍କ ସେବା କଲେ । ପରେ ଦଳର ଜଣେ କାର୍ଯ୍ୟକର୍ତ୍ତା, ରାଜ୍ୟ ସଭାପତି ଓ କେନ୍ଦ୍ର ପରିବହନ ମନ୍ତ୍ରୀଭାବେ କାମ କରି ସେ ବହୁ ସୁକୀର୍ତ୍ତି ପାଇଛନ୍ତି ।

ପୂର୍ବତନ ବିଜେପି ରାଜ୍ୟ ପ୍ରଭାରୀ ଅରୁଣ ସିଂ ବିଜେପି ରାଷ୍ଟ୍ରୀୟ ଅଧ୍ୟକ୍ଷ ତଥା କେନ୍ଦ୍ର ସ୍ୱାସ୍ଥ୍ୟମନ୍ତ୍ରୀ ଜଗତ ପ୍ରକାଶ ନଡ୍ଡାଙ୍କ ଲିଖିତ ଶୋକବାର୍ତ୍ତା ପଠନ କରିଥିଲେ । ଶ୍ରୀ ନଡ୍ଡା ନିଜ ଶୋକରେ ଡା. ପ୍ରଧାନଙ୍କୁ ଗଭୀର ଶ୍ରଦ୍ଧାଞ୍ଜଳି ଜଣାଇବା ସହ ଏଭଳି ଏକ ଦୁ ସମୟରେ ଭଗବାନ ତାଙ୍କ ପରିବାରକୁ ଧୈର୍ଯ୍ୟ ପ୍ରଦାନ କରନ୍ତୁ ବୋଲି କହିଛନ୍ତି । ଅରୁଣ ସିଂ ନିଜେ ସ୍ମୃତିଚାରଣ କରି କହିଥିଲେ, ବିଷମ ପରିସ୍ଥିତିରେ ଡା. ପ୍ରଧାନ ବିଜେପିକୁ ପୁଣି ଠିଆ କରାଇବାରେ ମହତ୍ତ୍ୱପୂର୍ଣ୍ଣ ଭୂମିକା ନେଇଥିଲେ । ଦଳ ତାଙ୍କୁ ଯେଉ ଦାୟିତ୍ୱ ଦେଇଛି ତାକୁ ସେ ସୁଚାରୁ ରୂପେ ତୁଲାଇଛନ୍ତି । ମୁଖ୍ୟମନ୍ତ୍ରୀ ମୋହନ ଚରଣ ମାଝୀ ସ୍ମୃତିଚାରଣ କରି କହିଥିଲେ, ସେ ଜଣେ ନିଷ୍ଠାପର ଓ ନମ୍ର ରାଜନେତା ଥିଲେ । ରାଜ୍ୟର ବିକାଶ ପାଇଁ ସେ ସବୁବେଳେ ପ୍ରତିବଦ୍ଧ ଥିଲେ । ଆଜି ଦଳ ଯେଉ ସଫଳତା ପାଇଛି, ତା ପଛରେ ତାଙ୍କର ସମର୍ପିତ ଭାବନା

ଓ ପରିଶ୍ରମ ଥିଲା । ବିଜେଡି ନେତା ଦେବୀପ୍ରସାଦ ମିଶ୍ର ବିରୋଧୀ ଦଳ ନେତା ନବୀନ ପଟ୍ଟନାୟକଙ୍କ ଶୋକବାର୍ତ୍ତା ପାଠ କରିଥିଲେ । ଏଥିରେ ନବୀନ କହିଛନ୍ତି ଗୋଟିଏ ସଂଗଠନ ତିଆରି ବେଳେ ସ୍ୱର୍ଗତଃ ପ୍ରଧାନଙ୍କ ଭଳି ଅନେକ ପ୍ରତିଭା ଆସନ୍ତି । ସେମାନେ ଯିଏ ନିଜ ଦକ୍ଷତା ବଳରେ ସଙ୍ଗଠନକୁ ଆଗକୁ ନିଅନ୍ତି । ତାଙ୍କ ସହ ମିଶି ମୁ ବାଜପେୟୀଙ୍କ ସରକାରରେ କେନ୍ଦ୍ରମନ୍ତ୍ରୀ ଭାବେ କାମ କରିଛି । ସେ ରାଜ୍ୟର ବିକାଶ ପାଇଁ ସବୁବେଳେ ସମର୍ପିତ ଥିଲେ । ଜଣେ ନିଷ୍ଠାପର ଜନସେବକ ଥିଲେ । ବିଧାନସଭା ବାଚସ୍ପତି ସୁରମା ପାଢ଼ୀ କହିଥିଲେ, ସ୍ୱର୍ଗତଃ ପ୍ରଧାନ ହିଁ ମୋତେ ରାଜନୀତିକୁ ଆଣିଥିଲେ । ୯୦ ଦଶକର କଥା ମନେ ପକାଇ ସେ କହିଥିଲେ, ମୁଁ ଜଣେ ସାଧାରଣ ମହିଳା ଥିଲି । ରାଜନୀତି କ'ଣ ଜାଣିନଥିଲେ । ସେ ସମୟରେ ଡା. ପ୍ରଧାନ ତାଙ୍କୁ ରାଜନୀତିକୁ ଆଣିଥିଲେ । ସ୍ୱର୍ଗତଃ ପ୍ରଧାନ ଘରକୁ ଆସିବା ବେଳେ ମୁଁ ତାଙ୍କୁ ରସଗୋଲା ଖାଇବାକୁ ଦେଇଥିଲି । ହେଲେ ସେ କହିଥିଲେ, ଯଦି ବିଜେପିକୁ ଆସିବ ତେବେ ମୁଁ ତୁମଠାରୁ ରସଗୋଲା ଖାଇବ । ଏହାପରେ ସେ ରାଜନୀତିକୁ ଆସିଥିଲେ । ଡା. ପ୍ରଧାନଙ୍କ ନେତୃତ୍ୱରେ ରାଜ୍ୟ ବିଜେପିର କାର୍ଯ୍ୟକ୍ରମ ଦିଲ୍ଲୀ ପର୍ଯ୍ୟନ୍ତ ପହଞ୍ଚିଥିଲା । ରାଜ୍ୟ ବିଜେପି ସଭାପତି ମନମୋହନ ସାମଲ ପ୍ରାରମ୍ଭରେ ଡା. ପ୍ରଧାନଙ୍କ ଉଦ୍ଦେଶ୍ୟରେ ସ୍ମୃତିଚାରଣ କରିଥିଲେ । ସଙ୍ଗଠନ ଠାରୁ ନେଇ ସରକାରରେ ରହି ଡା. ପ୍ରଧାନ ଦେଶ ବିକାଶ ପାଇଁ କାମ କରିଛନ୍ତି । ତାଙ୍କ ନେତୃତ୍ୱରେ ଆମକୁ କାମ କରିବାର ସୁଯୋଗ ମିଳିଥିଲାଛ ତାଙ୍କ ମନରେ ଗର୍ବ, ଅହଙ୍କାର ନଥିଲା । ସେଥିପାଇଁ ସମସ୍ତଙ୍କ ପାଇଁ ସେ ସମ୍ମାନ ଓ ପ୍ରେରଣାର ପ୍ରତୀକ ହୋଇ ରହିଛନ୍ତି । ବରିଷ୍ଠ କଂଗ୍ରେସ ନେତା ତଥା ପୂର୍ବତନ ପିସିସି ସଭାପତି ନିରଞ୍ଜନ ପନାୟକ କହିଲେ, ଆଜିର ରାଜନେତା ଡା. ପ୍ରଧାନଙ୍କ ଆଦର୍ଶରେ ଅନୁପ୍ରାଣିତ ହେବା କଥା । ଆଜିର ରାଜନେତାମାନେ ନିଜ ସ୍ୱାର୍ଥ ପାଇଁ ବାରମ୍ବାର ଦଳ ଅଦଳବଦଳ କରୁଛନ୍ତି । ହେଲେ ଡା. ପ୍ରଧାନ କ୍ଷମତାର ଲୋଭରେ ନ ପଡ଼ି ନିଷ୍ଠାପର ଭାବେ ବିଜେପିରେ କାମ କରିଥିଲେ । କେନ୍ଦ୍ରରେ ସଡ଼କ ଓ ପରିବହନ ମନ୍ତ୍ରୀ ଥିବାବେଳେ ରାଜ୍ୟର ସଡ଼କ ବିକାଶର ବିନ୍ଧାଣୀ ସାଜିଥିଲେ ।

ବରିଷ୍ଠ ବିଜେଡି ନେତା ପ୍ରଫୁଲ୍ଲ ଘଡ଼ାଇ କହିଥିଲେ, ସ୍ୱର୍ଗତଃ ପ୍ରଧାନଙ୍କ ପ୍ରୟାସରେ ଅନେକ ରାଜ୍ୟ ରାଜପଥ ଜାତୀୟ ରାଜପଥ ସ୍ୱୀକୃତି ପାଇଥିଲା । ତାଙ୍କ ସମୟରେ ରାଜ୍ୟର ସଡ଼କ ନେଟବର୍କ ବ୍ୟାପକ ବିକାଶ ହୋଇଥିଲା । ପରିବହନ ମନ୍ତ୍ରୀ ଥିବା ବେଳେ ସେ ତାଙ୍କୁ ଭେଟି ଚଣ୍ଡିଖୋଲରୁ ଛତିଶଗଡ଼ ଯାଏ ରାଜପଥ ନିର୍ମଛଣ ପାଇଁ ପ୍ରସ୍ତାବ ଦେଇଥିଲେଛ ଡା. ପ୍ରଧାନ କମ୍ ସମୟରେ କାମ ଆରମ୍ଭ କରିଥିଲେ । ସବୁ ଦଳର ନେତାଙ୍କୁ ସମାନ ନଜରରେ ଦେଖୁଥିଲେ । ଅନ୍ୟମାନଙ୍କ ମଧ୍ୟରେ ରାଜସ୍ୱ ମନ୍ତ୍ରୀ ସୁରେଶ ପୂଜାରୀ, ପୂର୍ବତନ ବିଜେପି ରାଜ୍ୟ ସଭାପତି ବିମ୍ବାଧର କୁଅଁର, ସୌମ୍ୟରଞ୍ଜନ ପଟ୍ଟନାୟକ, କୃଷ୍ଣ ମିଶ୍ର, ପୂର୍ବତନ ସାଂସଦ ତଥାଗତ ଶତପଥୀଙ୍କ ଭଳି ବହୁ ନେତା ସ୍ମୃତିଚାରଣ କରିଥିଲେ । କାର୍ଯ୍ୟକ୍ରମକୁ ପୂର୍ବତନ ରାଜ୍ୟ ସଭାପତି ସମୀର ମହାନ୍ତି ପରିଚାଳନା କରିଥିଲେ । ଏହି ସଭାରେ ବିଭିନ୍ନ କେନ୍ଦ୍ରମନ୍ତ୍ରୀ, ରାଜ୍ୟ ସରକାରଙ୍କ ସମସ୍ତ ମନ୍ତ୍ରୀ, ବିଜେପିର ବହୁ ବିଧାୟକ ଓ ନେତା, ବିଜେଡି, କଂଗ୍ରେସ, ସିପିଆଇ ଭଳି ଦଳର ବରିଷ୍ଠ ନେତୃବୃନ୍ଦ ଓ ବହୁ ବୁଦ୍ଧିଜୀବି ଉପସ୍ଥିତ ଥିଲେ ।

ବିଶ୍ୱ ଜଳ ଦିବସ ସମାରୋହ ୨୦୨୫

୫ ବର୍ଷ ରେ ଅତିରିକ୍ତ ୧୫ ଲକ୍ଷ ହେକ୍ଟର ଜମିକୁ ଜଳ ସେଚିତ କରାଯିବ : ମୁଖ୍ୟମନ୍ତ୍ରୀ

ଭୁବନେଶ୍ୱର, (ସବ୍ୟୁ): ଜଳ ସଂରକ୍ଷଣ, ଜଳ ପରିଚାଳନାରେ ସରକାରଙ୍କର ସବୁଠାରୁ ବଡ ଭୂମିକା ରହିଛି କିନ୍ତୁ ଏଥିରେ ବ୍ୟକ୍ତିଗତ ସ୍ତରରେ ତଥା ଗୋଷ୍ଠୀଗତ ସ୍ତରରେ ସମସ୍ତେ ନିଜ ନିଜ ଯୋଗଦାନ ରଖିବା ନିତାନ୍ତ ଆବଶ୍ୟକ ବୋଲି ଆଜି ମୁଖ୍ୟମନ୍ତ୍ରୀ ମୋହନ ଚରଣ ମାଝୀ ବିଶ୍ୱ ଜଳ ଦିବସ ଅବସରରେ ଲୋକସେବା ଭବନ ସ୍ଥିତ କନଭେନସନ ସେଣ୍ଟର ଠାରେ ରାଜ୍ୟ ଜଳ ସମ୍ପଦ ବିଭାଗ ପକ୍ଷରୁ ଆୟୋଜିତ ସମାରୋହରେ ଯୋଗ ଦେଇ କହିଛନ୍ତି । ଏହି ଅବସରରେ ମୁଖ୍ୟମନ୍ତ୍ରୀ ବିଭିନ୍ନ ରାଜ୍ୟ ସହିତ ଥିବା ଜଳ ବିବାଦ ବିଷୟରେ ଆଲୋକପାତ କରି କହିଥିଲେ ଯେ, ଓଡିଶା ସହିତ ଜଳକୁ ନେଇ ଯେଉଁଠି ବିବାଦ ଅଛି ତାକୁ ଆମେ ଗୁରୁତ୍ୱର ସହ ନେଇଛୁ । ତାର ତ୍ୱରିତ ସମାଧାନ କରାଯିବ । ମହାନଦୀକୁ ନେଇ ଛତିଶଗଡ଼ ସହ ବିବାଦ ଚାଲିଛି । ଶନିବାର ଲୋକସେବା ଭବନରେ ଛତିଶଗଡ଼ ମୁଖ୍ୟମନ୍ତ୍ରୀଙ୍କୁ ଭେଟିବା ଅବସରରେ ଏହି ବିଷୟରେ ଆଲୋଚନା ହୋଇଥିଲା । ଯେହେତୁ କେନ୍ଦ୍ର, ଛତିଶଗଡ଼ ଓ ଓଡିଶାରେ ଟ୍ରିପଲ-ଇଂଜିନ ସରକାର ଚାଲିଛି, ତେଣୁ ଏ ବିବାଦର ଆପୋଷ ସମାଧାନ ହେବ । ମୁଖ୍ୟମନ୍ତ୍ରୀ ଏହି ଅବସରରେ କହିଥିଲେ ଯେ, ଜଳ ବିନା ଜୀବନ ସୃଷ୍ଟି ହେବା ଅସମ୍ଭବଛ ବିଶ୍ୱ ଜଳବାୟୁ ପରିବର୍ତ୍ତନ ଯୋଗୁଁ ବ୍ୟବହାର ଯୋଗ୍ୟ ଜଳର ଉପଲବ୍ଧତା ନେଇ ବିଶ୍ୱ ପାଣିପାଗ ସଂଘ ଆଶଙ୍କା ପ୍ରକାଶ କରିଛି । ଗତ ୨୦ ବର୍ଷ ଧରି, ମାଟିର ଆର୍ଦ୍ରତା ଏବଂ ଗ୍ଲାସିଆରରେ ଗଚ୍ଛିତ ଜଳର ପରିମାଣ କ୍ରମାଗତ ଭାବେ କମିବାର ଲକ୍ଷ୍ୟ କରାଯାଇଛି । ଏ ସବୁ ଦୃଷ୍ଟିକୋଣରୁ ଆଗାମୀ ଦିନରେ ଜଳ ସଂରକ୍ଷଣ ଓ ଜଳକୁ ପ୍ରଦୂଷଣ ମୁକ୍ତ ରଖିବା ଅପରିହାର୍ଯ୍ୟ । ସେ କହିଥିଲେ ଯେ ୨୦୨୧ ମସିହା ତଥ୍ୟ ଅନୁଯାୟୀ, ୨୨୦ କୋଟିରୁ ଉର୍ଦ୍ଧ୍ୱ ଲୋକ ଜଳ ସଙ୍କଟ ଦେଖା ଯାଉଥିବା ଦେଶରେ ବାସ କରୁଛନ୍ତି । ବିଶ୍ୱ ଜଳବାୟୁ ପରିବର୍ତ୍ତନ ଓ ଜନସଂଖ୍ୟା ବୃଦ୍ଧି ଯୋଗୁଁ ଏହି ସଂଖ୍ୟା ବଢ଼ିବାରେ ଲାଗିଛି । ବିଶ୍ୱର ପ୍ରତ୍ୟେକ ବ୍ୟକ୍ତିଙ୍କୁ ବିଶୁଦ୍ଧ ଜଳ ଯୋଗାଇଦେବା ସହିତ, ଏହାର ଉପଯୋଗୀତା ବିଷୟରେ ଜନସଚେତନତା ସୃଷ୍ଟି କରିବା ପାଇଁ ବିଶ୍ୱ ଜଳ ଦିବସ ପାଳନ କରାଯାଉଛି । ସେ ପୁଣି କହିଥିଲେ

ଯେ ଆଗାମୀ ଦିନରେ କିଭଳି ଜଳ ସଂରକ୍ଷଣ ଓ ଜଳ ପରିଚାଳନାର ସୁବନ୍ଦୋବସ୍ତ ହେଇ ପାରିବ, ତାକୁ ଗୁରୁତ୍ୱ ଦେଇ ସେ ଦିଗରେ ଆମ ସରକାର ଆସିବା ପରେ ବ୍ୟାପକ ପଦକ୍ଷେପ ଗ୍ରହଣ କରୁଛନ୍ତି । କେନାଲର ତଳ ମୁଣ୍ଡରେ ରହୁଥିବା ଚାଷୀ ପାଖରେ କିଭଳି ପାଣି ପହଂଚିବ ସେଥିପ୍ରତି ଆମେ ଧ୍ୟାନ ଦେଉଛୁ । ଆଗାମୀ ୫ ବର୍ଷ ଅର୍ଥାତ ୨୦୨୯ ସୁଦ୍ଧା ଅତିରିକ୍ତ ୧୫ ଲକ୍ଷ ହେକ୍ଟର ଜମିକୁ ଜଳ ସେଚିତ କରିବା ପାଇଁ ଆମେ ଲକ୍ଷ୍ୟ ରଖିଛୁ । ଜଳ ସମ୍ପଦର ସୁରକ୍ଷା ଓ ଏହାର ସୁପରିଚାଳନା ପାଇଁ ଚଳିତ ବର୍ଷ ବଜେଟରେ ୧୪ ହଜାର ୮୪୧ କୋଟି ୭୨ ଲକ୍ଷ ୯୨ ହଜାର ଟଙ୍କାର ବ୍ୟୟ ବରାଦ କରାଯାଇଛିଛ ଆମ ସରକାରଙ୍କ ଲକ୍ଷ୍ୟ କେବଳ ଜଳସେଚନ ଯୋଗାଇବା ନୁହେଁ, ସାମଗ୍ରିକ ଭାବେ ଜଳ ପରିଚାଳନା କରିବା, ଯାହାଦ୍ୱାରା ରାଜ୍ୟର ପ୍ରତ୍ୟେକ ଲୋକେ ପରିବେଶକୁ କ୍ଷତି ନ ପହଞ୍ଚାଇ ଆବଶ୍ୟକ ଜଳ ପାନୀୟ ତଥା ଅନ୍ୟ କାର୍ଯ୍ୟ ପାଇଁ ହାତ ପାହାନ୍ତାରେ ପାଇ ପାରିବେ । ଶେଷରେ ମୁଖ୍ୟମନ୍ତ୍ରୀ ଜଳ ସଂରକ୍ଷଣ, ଘରୋଇ ବ୍ୟବହାରରେ ଜଳ ଅପବ୍ୟବହାର ରୋକିବା, କୃଷି ଓ ଶିଳ୍ପ କ୍ଷେତ୍ରରେ ଜଳର ସୁବିନିଯୋଗ କରିବାକୁ ସମସ୍ତଙ୍କୁ ଆହ୍ୱାନ ଦେଇଥିଲେ । ଏହି ଅବସରରେ ମୁଖ୍ୟମନ୍ତ୍ରୀ ୮୦ କୋଟି ଟଙ୍କା ବ୍ୟୟରେ ୨୦ଟି ଜିଲ୍ଲା ପାଇଁ କରାଯାଇଥିବା ୧୦୦ ଟି ଚେକ୍ ଡ୍ୟାମ୍‌କୁ ଲୋକାର୍ପଣ କରିବା ସହିତ ୪ ଗୋଟି କ୍ଷୁଦ୍ର ଜଳସେଚନ ପ୍ରକଳ୍ପ ଯଥା କେନ୍ଦୁଝର ଜିଲ୍ଲାର ଘାସିଡ଼ିହି ଏମ୍‌ଆଇପି ଗଞ୍ଜାମ ଜିଲ୍ଲାର ବିଲୁଆମରା ଏମ୍‌ଆଇପି, ଗଜପତି ଜିଲ୍ଲାର କୁରଲଣ୍ଡା ଏମ୍‌ଆଇପି ଏବଂ ମୟୂରଭଞ୍ଜ ଜିଲ୍ଲାର ବାଘିଆ ଏମ୍‌ଆଇପି ର ୬୧.୫୩ କୋଟି ବ୍ୟୟରେ ହୋଇଥିବା ଭୂତଳ ପାଇପ୍‌ଲାଇନ୍ ନେଟୱାର୍କ ମଧ୍ୟ ଲୋକାର୍ପିତ କରିଥିଲେ । ଏଥିସହିତ ମୁଖ୍ୟମନ୍ତ୍ରୀ ଅନୁଗୁଳ, କେନ୍ଦୁଝର, ଢେଙ୍କାନାଳ, ମୟୂରଭଞ୍ଜ ଜିଲ୍ଲାର ୨୭,୩୩୭ ହେକ୍ଟର ଉଚ୍ଚ ଚାଷଜମିକୁ ଜଳସେଚନ କରାଯିବା ପାଇଁ ୧,୨୨୭କୋଟି ଟଙ୍କା ମୂଲ୍ୟର ୧୮ଟି ବୃହତ ଉଠା ଜଳସେଚନ ଯୋଜନାର ଶିଳାନ୍ୟାସ କରିଥିଲେ । ଏହି ଅବସରରେ ମୁଖ୍ୟମନ୍ତ୍ରୀ, ଗୋ ୱାର୍ଟର ଇଆରପି ଆପ୍ ର ଶୁଭାରମ୍ଭ କରିବା ସହିତ ଏହି ସମ୍ପର୍କିତ ସୂଚନା ପୁସ୍ତିକାକୁ ଉନ୍ମୋଚନ କରିଥିଲେ । କାର୍ଯ୍ୟକ୍ରମରେ ରାଜ୍ୟ ଉନ୍ନୟନ କମିଶନର ତଥା ଜଳ ସମ୍ପଦ ବିଭାଗର ଅତିରିକ୍ତ ମୁଖ୍ୟ ଶାସନ ସଚିବ ଶ୍ରୀମତୀ ଅନୁ ଗର୍ଗ ସ୍ୱାଗତ ଭାଷଣ ଦେଇଥିଲେ । କାର୍ଯ୍ୟକ୍ରମରେ ବିଭାଗୀୟ ସର୍ବୋଚ୍ଚ ଯନ୍ତ୍ରୀ ଚନ୍ଦ୍ର ଶେଖର ପାଢୀ ଧନ୍ୟବାଦ ଅର୍ପଣ କରିଥିଲେ ।

କଳାଭୂମି ଉତ୍ସବ ଉଦଘାଟିତ

ଭୁବନେଶ୍ୱର (ସବ୍ୟୁ): ସ୍ଥାନୀୟ ଓଡିଶା ହସ୍ତଶିଳ୍ପ ସଂଗ୍ରହାଳୟଠାରେ ଆରମ୍ଭ ହୋଇଛି ସପ୍ତମ କଳାଭୂମି ଉତ୍ସବ । ଏହି ୫ ଦିନିଆ ଉତ୍ସବକୁ ହସ୍ତତନ୍ତ, ବୟନ ଓ ହସ୍ତଶିଳ୍ପ ବିଭାଗର କମିଶନର ତଥା ଶାସନ ସଚିବ ଶ୍ରୀମତୀ ଗୁହା ପୁନମ ତାପସ କୁମାର ଉଦ୍ଘାଟନ କରିଛନ୍ତି । ଏହି ଅବସରରେ ସେ କହିଛନ୍ତି, ଓଡ଼ିଶାର ଗରିମାମୟ ହସ୍ତତନ୍ତ ଓ ହସ୍ତଶିଳ୍ପର ସମୃଦ୍ଧ ପରମ୍ପରାକୁ ଆଗେଇ ନେବା ପାଇଁ ବିଭାଗ ପ୍ରତିଶ୍ରୁତିବଦ୍ଧ ଅଛି । ଏହି କାର୍ଯ୍ୟକ୍ରମରେ ପଦ୍ମଶ୍ରୀ ପ୍ରଭାକର ମହାରଣା, ହସ୍ତଶିଳ୍ପ ନିର୍ଦ୍ଦେଶକ ତଥା ବୟନିକାର ପରିଚାଳନା ନିର୍ଦ୍ଦେଶକ ପ୍ରଣତୀ ଛୋଟରାୟ ପ୍ରମୁଖ ଉପସ୍ଥିତ ଥିଲେ । ଏହି ଉଦଘାଟନୀ ଉତ୍ସବରେ ବିଭାଗୀୟ ସ୍ୱତନ୍ତ୍ର ଶାସନ ସଚିବ ଶ୍ରୀମତୀ ମଧୁମିତା ରଥ ସ୍ୱାଗତ ଅଭିଭାଷଣ ପ୍ରଦାନ କରିଥିବା ବେଳେ ଅତିରିକ୍ତ ଶାସନ ସଚିବ ଧନ୍ୟବାଦ ଅର୍ପଣ କରିଥିଲେ ।

ଉଦଘାଟନୀ କାର୍ଯ୍ୟକ୍ରମ ପରେ ଏକ ପଥର ଖୋଦେଇ କର୍ମଶାଳା ସ୍ଥାପତ୍ୟ: ଇଚିଙ୍ଗ୍ ଲାଇଭଲିହୁଡ୍ ଅନ୍ ଷ୍ଟୋନ୍ ଆୟୋଜନ ହୋଇଥିଲା । ଖୋଦେଇ ଶିଳ୍ପକଳା ସମ୍ପର୍କିତ ପ୍ୟାନେଲ୍ ଆଲୋଚନାରେ ଜାତୀୟ ପୁରସ୍କାରପ୍ରାପ୍ତ ଉଦୟ ମହାନ୍ତି, ପଦ୍ମ ଚରଣ ଓଝା, ଇନ୍ଦ୍ରମଣି ମହାରଣା, ମହେଶ୍ୱର ଓଝା, ରାଜେନ୍ଦ୍ର ମିଶ୍ର, ବିନୟ ଭୂଷଣ ଜେନା, ଗୋଲକ ପାତ୍ର ଓ ଭାରତୀୟ ରପ୍ତାନି ସଂଗଠନ ମହାସଂଘ ପକ୍ଷରୁ କୋମଳ କାନ୍ତ ସାହୁ ପ୍ରମୁଖ ଅଂଶ ଗ୍ରହଣ କରିଥିଲେ । ବିଭାଗ ପକ୍ଷରୁ ଦେବୀ ପ୍ରସନ୍ନ ନନ୍ଦ ଆଲୋଚନାକୁ ସଂଚାଳନ କରିଥିଲେ । ଏହି ଉତ୍ସବ ଚଳିତ ମାସ ୨୬ ତାରିଖ ପର୍ଯ୍ୟନ୍ତ ଚାଲିବ । ରବିବାର ବିଭିନ୍ନ ବିଦ୍ୟାଳୟ ଏବଂ ମହାବିଦ୍ୟାଳୟ ଛାତ୍ରଛାତ୍ରୀଙ୍କ ପାଇଁ ଚିତ୍ରାଙ୍କନ ପ୍ରତିଯୋଗିତା ଆୟୋଜନ କରାଯିବ । ମାର୍ଚ୍ଚ ୨୪ ରେ ବିଭିନ୍ନ ବିଦ୍ୟାଳୟ ଏବଂ ମହାବିଦ୍ୟାଳୟ ଛାତ୍ରଛାତ୍ରୀଙ୍କୁ ନେଇ ଗ୍ରୀଷ୍ମ ଶିବିର ଆୟୋଜନ ମଧ୍ୟ କରାଯିବ । ମାର୍ଚ୍ଚ ୨୩ ଓ ୨୪ ତାରିଖରେ ନିଃଶ

ଲୋହିୟା ଏକାଡେମୀ ଠାରେ ନିଖିଳ ଉତ୍କଳ ଗ୍ରାମ ରକ୍ଷୀ ସଂଘର ଏକ ପ୍ରେସ ମିଟ ଅନୁଷ୍ଠିତ ହୋଇଯାଇଛି । ଏହି ପ୍ରେସ ମିଟରେ ଗ୍ରାମ ରକ୍ଷୀ ସଙ୍ଘର ସଭାପତି ପ୍ରତାପ ଚନ୍ଦ୍ର ରାଉତ କହିଥିଲେ ସଂଘର ଦାବିକୁ ସରକାର ମାନି ଥିବାରୁ ୨୪ତାରିଖର ଆନ୍ଦୋଳନକୁ ସ୍ଥଗିତ ରଖାଗଲା ।

ଏଚ୍‌ପି ପକ୍ଷରୁ ନେକ୍ସଟ-ଜେନ ଏଆଇ କର୍ମସିଆଲ ପିସିର ନୂତନ ଶୃଙ୍ଖଳା ଉନ୍ମୋଚିତ

ଭୁବନେଶ୍ୱର, (ସବ୍ୟୁ): ଏଚପି ପକ୍ଷରୁ ଭାରତରେ ଏହାର ନୂତନ ପିଢିର କମର୍ସିଆଲ ଏଆଇ ପିସିର ନୂଆ ଶୃଙ୍ଖଳାର ଶୁଭାରମ୍ଭ କରାଯାଇଛି ଯାହାକୁ ବ୍ୟବସାୟ ଓ ପେସାଦାର ବ୍ୟକ୍ତିମାନଙ୍କ ପରିବର୍ତ୍ତିତ ଆବଶ୍ୟକତାକୁ ପୂରଣ କରିବା ପାଇଁ ଡିଜାଇନ କରାଯାଇଛି। ଏହି ଶୃଙ୍ଖଳାରେ ଏଚ୍‌ପି ଏଲିଟବୁକ ଅଲଟ୍ରା ଜିଏଆଇ ୧୪-ଇଂଚ, ଏଚ୍‌ପି ଏଲିଟବୁକ ଏକ୍ସ ଜିଏଆଇ ୧୪ ଇଂଚ୍ ଓ ଏଚ୍‌ପି ଏଲିଟବୁକ ଏକ୍ସ ଜିଏଆଇ ଫ୍ଲିପ ୧୪ ଇଂଚ ମଡେଲ ସାମିଲ ରହିଛି। ଏହି ପିସିଗୁଡିକ ନୂଆ ଇଂଟେଲ କୋର ଟିଏମ୍ ଅଲଟ୍ରା ପ୍ରୋସେସରଗୁଡିକ ଦ୍ୱାରା ପରିଚାଳିତ ଅଟେ ଯେଉଁଥିରେ ଏକ ନ୍ୟୁରାଲ ପ୍ରୋସେସିଂ ୟୁନିଟ (ଏନ୍‌ପିୟୁ) ରହିଛି ଯାହା ପ୍ରତି ସେକେଣ୍ଡ ପିଛା ୪୮ ଟ୍ରିଲିୟନ ପର୍ଯ୍ୟନ୍ତ ଅପରେଶନଗୁଡିକୁ (ଟପ୍‌ସ) ନିୟନ୍ତ୍ରଣ କରିପାରେ। ଏହାବ୍ୟତୀତ ଏଚ୍‌ପି ଭାରତରେ ଏଲିଟବୁକ ଏକ୍ସ ଜିଏଏ ୧୪-ଇଂଚ ନୋଟବୁକର ଶୁଭାରମ୍ଭ କରିଛି ।

ଖୋର୍ଦ୍ଧା ମେଡିକାଲ ପରିସରରେ ବ୍ୟବଚ୍ଛେଦ ଶବକୁ ଖାଇଲେ କୁକୁର

ଖୋର୍ଦ୍ଧା,(ସବ୍ୟୁ): ଖୋର୍ଦ୍ଧା ଜିଲ୍ଲା ମୁଖ୍ୟ ଚିକିତ୍ସାଳୟ ପରିସରରେ ଥିବା ଶବ ବ୍ୟବଚ୍ଛେଦ ଗୃହ ନିକଟରେ ପୋତାଯାଇଥିବା ଶବକୁ ଶନିବାର ଖୋଳି କୁକୁର ଖାଉଥିବାର ଦୃଶ୍ୟ ଦେଖାଯାଇଛି । ଯଦି କୌଣସି ମୃତବ୍ୟକ୍ତିର ପରିଚୟ ମିଳିପାରିନଥାଏ, ବ୍ୟବଚ୍ଛେଦ ପରେ ୯୬ଘଂଟା ଶବ ଗୃହରେ ସୁରକ୍ଷିତ ଭାବେ ରଖାଯାଇଥାଏ । ପରେ ପରିଚୟ ମିଳିଲେ ତାଙ୍କ ପରିବାରକୁ ମୃତଦେହ କୁ ହସ୍ତାନ୍ତର କରାଯାଇଥାଏ । ଯଦି କୌଣସି ମୃତବ୍ୟକ୍ତିଙ୍କ ପରିଚୟ ନମିଳିଲା, ତେବେ ବ୍ୟବଚ୍ଛେଦ ର ୯୬ ଘଣ୍ଟା ପରେ ସମ୍ପୃକ୍ତ ଥାନା କୁ ଶବ ମେଡିକାଲ କର୍ତ୍ତୃପକ୍ଷ ହସ୍ତାନ୍ତର କରିଥାନ୍ତି । ଗତ ମାର୍ଚ୍ଚ ୧୮ ତାରିଖରେ ଖୋର୍ଦ୍ଧା ଜିଆରପି ୨ଜଣ ଅଜଣା ବ୍ୟକ୍ତିଙ୍କ ମୃତ ଦେହକୁ ଉଦ୍ଧାର କରି ଖୋର୍ଦ୍ଧା ଜିଲ୍ଲା ମୁଖ୍ୟ ଚିକିତ୍ସାଳୟରେ ଶବ ବ୍ୟବଚ୍ଛେଦ ନିମନ୍ତେ ଭର୍ତି କରିଥିଲା । ଯାହାଙ୍କର ଆନୁମାନିକ ବୟସ ୪୫ ରୁ ୫୦ହେବ । ଏନେଇ ଜିଆରପି ପକ୍ଷରୁ ୧୭/୨୫ ଓ ୧୮/୨୫ ରେ ଦୁଇଟି ମାମଲା ରୁଜୁ କରାଯାଇ ଶବ ବ୍ୟବଚ୍ଛେଦ କରାଯାଇଥିଲା । ଶବ ବ୍ୟବଚ୍ଛେଦ ପରେ ମେଡିକାଲ

କର୍ତ୍ତୃପକ୍ଷ ଜିଆରପି କୁ ଶବ ଦୁଇଟି କୁ ହସ୍ତାନ୍ତର କରିଥିଲେ ବୋଲି ଜିଲ୍ଲା ଚିକିତ୍ସା ଅଧିକାରୀ ଡା. ମନୋରଞ୍ଜନ ରାଉତ ପ୍ରକାଶ କରିଛନ୍ତି । ତେବେ ବ୍ୟବଚ୍ଛେଦ ଶବ ଦୁଇଟି କୁ କିପରିଭାବେ ସେଠାରେ ପୋତାଗଲା ଓ କାହା ନିର୍ଦ୍ଦେଶରେ ପୋତାଗଲା ତାହା ଏବେ ତଦନ୍ତ ସାପେକ୍ଷ୍ୟ । ଏଥିରେ ମେଡିକାଲ ଏବଂ ଜିଆରପି ର କିଛି ଅସାଧୁ କର୍ମଚାରୀ ହେୟ ମନୋଭାବ ଯୋଗୁ ଏଭଳି ଘଟଣା ଘଟିଥିବା ସ୍ଥାନୀୟ ଲୋକ ଅଭିଯୋଗ କରିଛନ୍ତି । ତେବେ ଶବ ପୋତିବା ନିମନ୍ତେ ସଠିକ ଗଭିରତା ସଂପନ୍ନ ଗାତ କରିବା, ତନ୍ମଧ୍ୟରେ ପଲିଥିନ, ଲୁଣ, ବ୍ଲିଚି, ଶବ ନଷ୍ଟ ନିମନ୍ତେ କେମିକାଲ ପ୍ରଭୃତି ଦେବାର ନିୟମ ଥିଲେ ହେଁ ଏହାକୁ ଅଣଦେଖା କରାଯାଇଥିବା ସ୍ଥାନୀୟ ଲୋକ ଅଭିଯୋଗ କରିଛନ୍ତି । ଫଳରେ ଏଭଳି ଦୃଶ୍ୟ ଆଜି ଦେଖିବାକୁ ମିଳିଛି । ତେଣୁ ଏହି ଘଟଣାର ତଦନ୍ତ କରି ଶବ ପୋତା ରେ ଲିପ୍ତଥିବା ବ୍ୟକ୍ତିଙ୍କ ବିରୋଧରେ ଦୃଢ ପଦକ୍ଷେପ ନେବାକୁ ଦାବି ହେଉଛି । ଏନେଇ ଜିଲ୍ଲା ଚିକିତ୍ସା ଅଧିକାରୀ ଡା. ରାଉତ କୁହନ୍ତି, ଯଦି ଘଟଣା ସତ ହୋଇଥାଏ, ଯେଉଁମାନେ ଏଥିରେ ସମ୍ପୃକ୍ତ ଥିବେ ସେମାନଙ୍କ ଉପରେ ଦୃଢ କାର୍ଯ୍ୟାନୁଷ୍ଠାନ ନିଆଯିବ ।

ଦାଦାବଟି ମାଗି ୨ଗିରଫ
ଦେଶୀ ବନ୍ଧୁକ, ୩ଜୀବନ୍ତ ଗୁଳି ଜବତ

ଖୋର୍ଦ୍ଧା, (ସବ୍ୟୁ): ବନ୍ଧୁକ ଦେଖାଇ ଦାଦାବଟି ଆଦାୟ କରିବା ଅଭିଯୋଗରେ ଆଦର୍ଶଥାନା ପୁଲିସ ୨ଜଣଙ୍କୁ ଗିରଫ କରିଥିବାବେଳେ ଜଣେ ନାବାଳକ କୁ ପୁଲିସ ଧରି ଜୁଭେନାଇଲ କୋର୍ଟ ରେ ହାଜର କରିଛି । ଗିରଫମାନେ ହେଲେ ସ୍ଥାନୀୟ ଗଡଖୋର୍ଦ୍ଧା ହାଉସିଂବୋର୍ଡ ର ସଞ୍ଜୟ ବେହେରା (୨୦) ଓ ସଦରଥାନା ଅନ୍ତର୍ଗତ ବଙ୍ଗିଦା ର ସଞ୍ଜୟ କୁମାର ପରିଡା ଓରଫ ସିଲୁ(୨୧) । ସେମାନଙ୍କ ଠାରୁ ପୁଲିସ ଏକ ଦେଶୀ ବନ୍ଧୁକ ସମେତ ୩ଜୀବନ୍ତ ଗୁଳିକୁ ପୁଲିସ ଜବତ କରିଥିବା ଆଦର୍ଶଥାନା ଅଧିକାରୀ ସଞ୍ଜୟ ନାୟକ ସୂଚନା ଦେଇଛନ୍ତି । ଶୁକ୍ରବାର ସନ୍ଧ୍ୟାରେ ଏକ ଗାଡିରେ ୩ଜଣ ଆସି ସ୍ଥାନୀୟ ଲୋକେଶ୍ୱରପୁର ର ସୁବାସ ପ୍ରଧାନଙ୍କୁ ବନ୍ଧୁକ ଦେଖାଇ ଅଭିଯୁକ୍ତମାନେ ଦାଦାବଟି ମାଗିଥିଲେ । ତାଙ୍କ ମୁଣ୍ଡରେ ବନ୍ଧୁକ ଲଗାଇ ତାଙ୍କ ଠାରୁ ୫ହଜାର ଟଙ୍କା ଛଡାଇନେଇଥିଲେ । ଏନେଇ ସେ ଥାନାରେ ଅଭିଯୋଗ କରିବାରେ ୧୨୨/୨୫ରେ ପୁଲିସ ମାମଲା ରୁଜୁ କରି ଅଭିଯୁକ୍ତମାନଙ୍କୁ ଧରି ଥିବାବେଳେ ବନ୍ଧୁକ ଓ ଜୀବନ୍ତ ଗୁଳିକୁ ପୁଲିସ ଜବତ କରିଛି ।

ମହିମାନଗର ପୂଜା କମିଟିର ପଖାଳ ଦିବସ

କଟକ, (ସବ୍ୟୁ): ମହିମାନଗର ପୂଜାକମିଟି ପକ୍ଷରୁ ଆଜି ବିଶ୍ୱ ପଖାଳ ଦିବସ ସ୍ଥାନୀୟ ମହିମା ଆଶ୍ରମରେ ପାଳିତ

ହୋଇଯାଇଛି । ଦହିପଖାଳ ସହିତ ବିଭିନ୍ନ ସୁଆଦିଆ ବ୍ୟଞ୍ଜନରେ ଅତିଥୀମାନଙ୍କୁ ଆପ୍ୟାୟିତ କରାଯାଇଥିଲା । ପଖାଳ ହେଉଛି ସାରା ବିଶ୍ୱର ଧନୀ ଓ ଗରିବଙ୍କ ଆପଣାର ବୋଲି କମିଟିର ସଭାପତି ସତ୍ୟ ମହାନ୍ତି କହିଥିଲେ । ପରେ ପରେ ମହାନଗର ସାମ୍ବାଦିକ ସଂଘର ନବ ନିର୍ବାଚିତ କର୍ମକର୍ତ୍ତାଙ୍କୁ ଉତ୍ତରୀୟ ଓ ପୁଷ୍ପଗୁଚ୍ଛ ଦେଇ କମିଟି ପକ୍ଷରୁ ସମ୍ବର୍ଦ୍ଧିତ କରାଯାଇଥିଲା । ଆଜିର ଏହି ଉତ୍ସବରେ କମିଟିର କାର୍ଯ୍ୟକାରୀ ସଭାପତି ଶୁସାନୁ ରଥ, ସମ୍ପାଦକ ସୁରେଶ ଚନ୍ଦ୍ର ଜେନା, ସହ ସମ୍ପାଦକ ପ୍ରକାଶ ପୃଷ୍ଟି,କୋଷାଧକ୍ଷ ସରୋଜ ବିଶ୍ୱାଳ,ସଦସ୍ୟ ବିଜୟ ସାହୁ,ମାନସ ସ୍ୱାଇଁ,ଅଭିମନ୍ୟୁ ପତି, ସୌରଭ ସାହୁ,ବିଚିତ୍ରାନନ୍ଦ ମହାପାତ୍ର,ପ୍ରଦୀପ୍ତି ରାଉତ,ବିନୟ ବିଶ୍ୱାଳ ପ୍ରମୁଖ ଉପସ୍ଥିତ ଥିବାବେଳେ ମହାନଗର ସାମ୍ବାଦିକ ସଂଘର ଉପଦେଷ୍ଟା ନିଖିଳ ବିଶ୍ୱାଳ,ସଭାପତି ପ୍ରଦୀପ କୁମାର ପତି, କାର୍ଯ୍ୟକାରୀ ସଭାପତି ସୁକାନୁ ପଣ୍ଡା,ଉପସଭାପତି ଜୟନ୍ତ ରାଉତରାୟ,ସମ୍ପାଦକ ବିଶ୍ୱଜିତ ଧଳ,କୋଷାଧକ୍ଷ ପ୍ରଶାନ୍ତ ମହାନ୍ତି,ସଂଗଠନ ସମ୍ପାଦକ ଆନନ୍ଦ ଦାସ, ସହ ସମ୍ପାଦକ ମହେଶ ପାଟରା,ସଦସ୍ୟ ଗଣେଶ ସାହୁ,ସତ୍ୟଦିପ କର ଓ ସ୍ୱରାଜ କେଶରୀ ପ୍ରମୁଖ ଉପସ୍ଥିତ ଥିଲେ ।

ଶ୍ରୀଜଗନ୍ନାଥ ସଂସ୍କୃତି ପରିଷଦର ବିଶ୍ୱ ପଖାଳ ଦିବସ

ଭୁବନେଶ୍ୱର (ସବ୍ୟୁ): ଶ୍ରୀଜଗନ୍ନାଥ ସଂସ୍କୃତି ପରିଷଦ ଦ୍ୱାରା ବିଶ୍ୱ ପଖାଳ ଦିବସ ସ୍ଥାନୀୟ ଜୟଦେବଭବନ ଠାରେ ଅନୁଷ୍ଠିତ ହୋଇଯାଇଛି । କାର୍ଯ୍ୟକ୍ରମରେ

ରାଜସ୍ୱମନ୍ତ୍ରୀ ସୁରେଶ ପୂଜାରୀ ମୁଖ୍ୟ ଅତିଥି ଭାବେ ଯୋଗଦାନ କରିଥିଲେ । ସକାଳେ ଶ୍ରୀଜଗନ୍ନାଥଙ୍କ ସହସ୍ର ନାମ ଓ ଭଜନଗାନ କାର୍ଯ୍ୟକ୍ରମ ହୋଇଥିଲା । ପରିଷଦର ଯୁଗ୍ମ ସଂପାଦକ ଅଜୟ ହରିଚନ୍ଦନ ଭଜନ ସମାରୋହକୁ ପରିଚାଳନା କରିଥିଲେ । ସଭାରେ ପରିଷଦର ସଭାପତି ତଥା ପୂର୍ବତନ ବିଧାୟିକା ସଂଚିତା ମହାନ୍ତି ସଭାପତିତ୍ୱ କରି ପରିଷଦର କାର୍ଯ୍ୟକ୍ରମ ସଂପର୍କରେ ସୂଚନା ଦେଇଥିଲେ । ପଖାଳ ଶ୍ରୀଜଗନ୍ନାଥଙ୍କ ପ୍ରିୟ ବ୍ୟଞ୍ଜନ ହୋଇଥିବାରୁ ତାର ଉପକାରିତା ସଂପର୍କରେ ଜନସାଧାରଣଙ୍କୁ ଜଣାଇବା ପାଇଁ ପରିଷଦ ପ୍ରୟାସ କରିଆସିଛି ବୋଲି ମତବ୍ୟକ୍ତ କରିଥିଲେ । ପରିଷଦର ଉପଦେଷ୍ଟା ପ୍ରଭାତ କୁମାର ନନ୍ଦ, ଅନୁଷ୍ଠାନର ପ୍ରତିଷ୍ଠାତା ସ୍ୱର୍ଗତଃ ଗୋପିନାଥ ମହାନ୍ତିଙ୍କୁ ସ୍ମରଣ କରିଥିଲେ । ସ୍କନ୍ଦ ପୁରାଣକୁ ଶ୍ରୀଜଗନ୍ନାଥ ମହାପ୍ରଭୁଙ୍କ ରିତିନୀତି, ଜାନିଯାତ୍ରା ଓ ଉତ୍ସବ ଆଧାର ରୂପେ ଗ୍ରହଣ କରି କାର୍ଯ୍ୟକାରୀ କରିବାକୁ କହିଥିଲେ । ଏହି ଅବସରରେ ଉପଦେଷ୍ଟା ମନୋରଞ୍ଜନ ପାଣିଗ୍ରାହୀ, ବକ୍ତା ପଣ୍ଡିତ ଦାଶରଥି ମହାପ୍ରଭୁଙ୍କ ସଂସ୍କୃତିକୁ ପ୍ରଚାର କରିବା ପାଇଁ ଅନୁରୋଧ କରିଥିଲେ । ଏହି ଅବସରରେ ଡାକ୍ତର ଅଶୋକ କୁମାର ମହାପାତ୍ର, ଗୁରୁ ଦୁର୍ଗାଚରଣ ରଣବୀର, ପ୍ରଫେସର ଅଦ୍ୱୈତ୍ୟ ଗଡନାୟକ, ଡ. ପ୍ରତୀଭା ଶତପଥିଙ୍କୁ ମୁଖ୍ୟ ଅତିଥି ଶ୍ରୀ ପୂଜାରୀ ଖଣ୍ଡୁଆ ପାଟ, ମାନପତ୍ର ଓ ଉପଢ଼ୌକନ ଦେଇ ସମ୍ମାନିତ କରିଥିଲେ । ପରିଷଦର ଉପସଭାପତି ରବି ନାରାୟଣ ମହାପାତ୍ର ଧନ୍ୟବାଦ ଅର୍ପଣ କରିଥିଲେ ।

ଡିଏଭି ଚନ୍ଦ୍ରଶେଖରପୁର ଛାତ୍ରଛାତ୍ରୀଙ୍କ ସାମାଜିକ ସେବା ଶିବିର

ଭୁବନେଶ୍ୱର (ସବ୍ୟୁ): ଭୁବନେଶ୍ୱର -ବିଦ୍ୟାର୍ଥୀଙ୍କ ଶୈକ୍ଷିକ ବିକାଶ ସହ ସମାଜ ସଚେତନତା ଓ ସାମାଜିକ ଅଙ୍ଗୀକାରବଦ୍ଧତା ସୃଷ୍ଟି କରାଇବା ଉଦ୍ଦେଶ୍ୟରେ ଡିଏଭି ଚନ୍ଦ୍ରଶେଖରପୁର ଛାତ୍ରଛାତ୍ରୀଙ୍କ ନିମନ୍ତେ ସିଭିଲ ଡିଫେନ୍ସ ବିଭାଗ ତରଫରୁ ୩ ଦିନିଆ ସାମାଜିକ ସେବା ଶିବିର ନିୟମିତ ଆୟୋଜିତ ହୋଇ ଆସୁଛି। ବିଭିନ୍ନ ଶିକ୍ଷଣୀୟ ସ୍ଥାନ ଭ୍ରମଣ କରିବା ସହ ଲୋକମାନଙ୍କ ସମସ୍ୟା ସହ ଜଡିତ ହୋଇ ସେମାନଙ୍କୁ ବିଭିନ୍ନ ପ୍ରସଂଗରେ ସଚେତନ କରାଇବା ଏହାର ମୌଳିକ ଉଦ୍ଦେଶ୍ୟ । ଚଳିତବର୍ଷ ୮ମ ଓ ୯ମ ଶ୍ରେଣୀର ପ୍ରାୟ ୩୦୦ ଛାତ୍ରଛାତ୍ରୀ ଢେଙ୍କାନାଳସ୍ଥିତ ଜିଏମଆର ବରାଲକ୍ଷ୍ମୀ ଡିଏଭି ସ୍କୁଲକୁ ୩ ଦିନିଆ ସାମାଜିକ ସେବା ଶିବିର ନିମନ୍ତେ ଗସ୍ତ କରିଥିଲେ। ବିଦ୍ୟାଳୟର ଅଧ୍ୟକ୍ଷା ଡ. ସୁଜାତା ସାହୁ ପତାକା ଦେଖାଇ ଏହାର ଶୁଭାରମ୍ଭ କରିବା ସହ ବିଦ୍ୟାର୍ଥୀଙ୍କୁ ଶୁଭମନାସି ଏଥିରୁ ଉପାଦେୟ ଅନୁଭୂତି ହାସଲ କରିବାକୁ ପରାମର୍ଶ ଦେଇଥିଲେ । ଶିକ୍ଷାର୍ଥୀମାନେ ସେଠାରେ ଅବସ୍ଥାନ କାଳରେ ଜିଏମଆର ଥର୍ମାଲ ପ୍ଲା ପରିଦର୍ଶନ କରିବା ସହ ନିକଟସ୍ଥ କମଳେଶ୍ୱର ମନ୍ଦିର ପରିସର ପରିଚ୍ଛନ୍ନ କରିଥିଲେ। ଏଥିସହ ଏଜିଏମ ଦିଲ୍ଲୀପ ସେଠୀଙ୍କ

ଦ୍ୱାରା ପରିଚାଳିତ ଅଗ୍ନି ନିରାପତ୍ତା ଓ ବିପର୍ଯ୍ୟୟ ପରିଚାଳନା ସଂକ୍ରାନ୍ତୀୟ କାର୍ଯ୍ୟକ୍ରମରେ ସାମିଲ ହୋଇଥିଲେ। ସନ୍ନିକଟ କମଳାଙ୍ଗ ଗ୍ରାମବାସୀଙ୍କୁ ଅଂଶୁଘାତ ସୁରକ୍ଷା, ସ୍ୱାସ୍ଥ୍ୟ ସଚେତନତା, ସଡକ ନିରାପତ୍ତା ଆଦି ପ୍ରସଙ୍ଗରେ ଏକାଧିକ ଆକର୍ଷଣୀୟ କାର୍ଯ୍ୟକ୍ରମ ଜରିଆରେ ସଚେତନ କରାଇବା ସହ ଦରକାରୀ ଦ୍ରବ୍ୟମାନ ବିତରଣ କରିଥିଲେ। ସନ୍ଧ୍ୟାରେ ଆୟୋଜିତ ସାଂସ୍କୃତିକ କାର୍ଯ୍ୟକ୍ରମରେ ସ୍ଥାନୀୟ ଛାତ୍ରଛାତ୍ରୀଙ୍କ ସହ ମିଶି ମନୋରମ ସଂଗୀତ ଓ ନୃତ୍ୟ ପରିବେଷଣ କରିଥିଲେ। ଏହି ମନୋଜ୍ଞ କାର୍ଯ୍ୟକ୍ରମରେ ଜିଏମଆର ଚେୟାରମ୍ୟାନ୍ ମନୋଜ ମିଶ୍ର, ଅନ୍ୟ ବରିଷ୍ଠ ପଦାଧିକାରୀ ସୁଶୀଲନ୍ଧ୍ର ଚୌଧୁରୀ, ଅମିତେନ୍ଦୁ ଦ୍ୱିବେଦୀ, ପ ରଘୁନାଥମ, ଦିଲୀପ କରଙ୍କ ସମେତ ଜିଏମଆର ଡିଏଭି ଅଧ୍ୟକ୍ଷା ଅହଲ୍ୟାବାଈ ସାହୁ ପ୍ରମୁଖ ଅତିଥି ରୂପେ ଯୋଗଦାନ କରି ଛାତ୍ରଛାତ୍ରୀଙ୍କ ବହୁମୁଖୀ ପ୍ରତିଭା ଓ ସମାଜମନସ୍କତାକୁ ଭୂୟସୀ ପ୍ରଶଂସା କରିଥିଲେ। ପ୍ରକାଶଥାଉକି, ଡିଏଭି ଆଞ୍ଚଳିକ ନିର୍ଦ୍ଦେଶକ ଡ.କେ.ସି. ଶତପଥୀଙ୍କ ପ୍ରତ୍ୟକ୍ଷ ପ୍ରେରଣାରେ ଏହି କାର୍ଯ୍ୟକ୍ରମ ନିମୟିତ ଆୟୋଜିତ ହୋଇ ସବୁ ମହଲରୁ ପ୍ରଶଂସା ହାସଲ କରିପାରିଛି। ଏକାଡେମିକ ସୁପରଭାଇଜର ଭାରତୀ ପ୍ରଧାନ, ଚିନ୍ମୟୀ ମହାପାତ୍ର, କ୍ୟାମ୍ପ କମାଣ୍ଡା ତଥା ବରିଷ୍ଠ ଶିକ୍ଷକ ଡ. ସର୍ବଦମନ ସିଂହଙ୍କ ସମେତ ପ୍ରଦୀପ କୁମାର ପଣ୍ଡା, ଆନନ୍ଦ ଚନ୍ଦ୍ର ଦାସ ପ୍ରମୁଖ ସମୁଦାୟ ଶିବିର ସୁଚାରୁରୂପେ ପରିଚାଳନା କରିଥିଲେ।

ଦୁଇ ଯୁବକଙ୍କ ଝୁଲନ୍ତା ଶବ ଉଦ୍ଧାର

ଭୁବନେଶ୍ୱର, (ସବ୍ୟୁ) : ମଞ୍ଚେଶ୍ୱର ଥାନା ଅଞ୍ଚଳ ଆଦିମାତା କଲୋନୀ ଓ ଇଷ୍ଟକୋଷ୍ଟ ରେଲ୍‌ୱେ ସେଣ୍ଟ୍ରାଲ ହସ୍ପିଟାଲ ପରିସରରୁ ଦୁଇ ଯୁବକଙ୍କ ଝୁଲନ୍ତା ଶବ ଉଦ୍ଧାର ହୋଇଛି । ଦୁହେଁ ଆତ୍ମହତ୍ୟା କରିଥିବା କୁହାଯାଉଥିବାବେଳେ ବ୍ୟବଚ୍ଛେଦ ରିପୋର୍ଟ ମିଳିଲେ ମୃତ୍ୟୁର କାରଣ ସ୍ପଷ୍ଟ ହେବ ବୋଲି ପୋଲିସ କହିଛି । ଆଦିମାତା କଲୋନୀ କାଠ ଦୋକାନ ପାଖରେ ଥିବା ଏକ ବ୍ୟବସାୟ ପ୍ରତିଷ୍ଠାନ ଘରେ ଜଣେ ଯୁବକ ଫ୍ୟାନ୍ ଝୁଲିଥିଲା । ଖବର ପାଇ ମଞ୍ଚେଶ୍ୱର ଥାନା ପୋଲିସ ଶବ ଜବତ କରି କ୍ୟାପିଟାଲ ହସ୍ପିଟାଲକୁ ବ୍ୟବଚ୍ଛେଦ ପାଇଁ ପଠାଇଛି । ସେହିପରି ହସ୍ପିଟାଲ ପରିସର ଗାଡ଼ି ଷ୍ଟାଣ୍ଡ ପାଖ ଏକ ଗଛରେ ଆମ୍ବୁଲାନ୍ସ ହେଲ୍ପର ସୀମାଞ୍ଚଳ ଭୋଇଙ୍କ ଶବ ଝୁଲୁଥିବା ପୋଲିସ ଖବର ପାଇଥିଲା । ଘଟଣାସ୍ଥଳରେ ପହଞ୍ଚି ସାଇଣ୍ଟିଫିକ୍ ଟିମ୍ ସହାୟତାରେ ଶବ ଜବତ କରି ବ୍ୟବଚ୍ଛେଦ ପାଇଁ ପଠାଇଛି । ଦୁଇଜଣଙ୍କ ଘର ଫୁଲବାଣୀ ଜିଲ୍ଲାରେ ବୋଲି ସୂଚନା ମିଳିଛି । ଏକସଙ୍ଗେ ଦୁଇଟି ଆତ୍ମହତ୍ୟା ଖବର ପାଇବା ପରେ ମଞ୍ଚେଶ୍ୱର ଥାନା ପୋଲିସ ତତ୍ପରତା ପ୍ରକାଶ କରି ଅନୁସନ୍ଧାନ ଚଳାଇଛି । ବ୍ୟବଚ୍ଛେଦ ରିପୋର୍ଟ ମିଳିଲେ ମୃତ୍ୟୁର କାରଣ ସ୍ପଷ୍ଟ ହେବ ବୋଲି ପୋଲିସ କହିଛି ।

ରାଜଧାନୀରେ ଚୋରା ନିଶା କାରବାର : ୪ ଗିରଫ

ଭୁବନେଶ୍ୱର, (ସବ୍ୟୁ) : ରାଜଧାନୀରେ ଚୋରା ନିଶା କାରବାରକୁ ନେଇ କମିଶନରେଟ ପୋଲିସ ଶନିବାର ଛାନ୍‌ଭିନ୍ କରିଛି । ସହିଦନଗର ଥାନା ଅଞ୍ଚଳରେ ଗଞ୍ଜେଇ କାରବାରକୁ ନେଇ ସନ୍ଧାନୀ କୁକୁର ସହାୟତାରେ ଯାଞ୍ଚ କରାଯାଇ ୩ ଜଣଙ୍କୁ ଗିରଫ କରାଯାଇଛି । ସେହିପରି ଖାରବେଳନଗର ଥାନା ଅନ୍ତର୍ଗତ ଶାସ୍ତ୍ରୀନଗର ଟ୍ରାଫିକ ଛକରେ ଦେଶୀ ମଦଭାଟି ଉପରେ ଚଢ଼ାଉ କରାଯିବା ସହ ଜଣେ ମହିଳାଙ୍କୁ ଗିରଫ କରାଯାଇଛି ।

କମିଶନର ଏସ୍. ଦେବଦତ୍ତ ସିଂହଙ୍କ ନିର୍ଦ୍ଦେଶରେ ସ୍ପେଶାଲ କ୍ରାଇମ୍ ୟୁନିଟ ସହିଦନଗର ଥାନା ପୋଲିସକୁ ସାଙ୍ଗରେ ନେଇ ଡିସିପି ଗଞ୍ଜେଇ ଚକ୍ରିପାନ ଦୋକାନରେ ଚଢ଼ାଉ କରିଥିଲା । ଚଢ଼ାଉବେଳେ ୧୧୦ ଗ୍ରାମ ଗଞ୍ଜେଇ, ୧୭୩ଟି ଗଞ୍ଜେଇ ସିଗାରେଟ୍ ଜବତ କରାଯାଇଛି । ଗିରଫ ହୋଇଥିବା ଅଭିଯୁକ୍ତମାନେ ହେଲେ ଅମନ କୁମାର (୨୯), ରଶ୍ମିରଞ୍ଜନ ସାହୁ (୨୪) ଓ ହୃଷିକେଶ ପାଣିଗ୍ରାହୀ (୬୦) । ଏହି ତିନିଜଣଙ୍କୁ ଗଞ୍ଜେଇ କାରବାରକୁ ନେଇ ଗିରଫ କରାଯାଇଥିବାବେଳେ ଅନ୍ୟ କେଉଁମାନେ ଗଞ୍ଜେଇ କାରବାରରେ ଜଡ଼ିତ ତାଙ୍କଠାରୁ ତଥ୍ୟ ସଂଗ୍ରହ କରିବାକୁ ପୋଲିସ ପଚରା ଉଚରା କରୁଛି । ଚୋରା ନିଶା କାରବାର ସମ୍ପୂର୍ଣ୍ଣ ବନ୍ଦ କରିବା ପାଇଁ ବାରମ୍ବାର ଚଢ଼ାଉ କରାଯାଇ ଅଭିଯୁକ୍ତମାନଙ୍କୁ ଗିରଫ କରାଯାଉଛି ବୋଲି ଡିସିପି ଜଗମୋହନ ମିନା ସାମ୍ବାଦିକ ସମ୍ମିଳନୀରେ କହିଛନ୍ତି ।

ଖାରବେଳନଗର ଥାନା ଅନ୍ତର୍ଗତ ଶାସ୍ତ୍ରୀନଗର ଟ୍ରାଫିକ ଛକ ନିକଟ ଫାଷ୍ଟଫୁଡ୍ ଦୋକାନ ପଛପଟ ଘର ଲାଟିନ୍‌ଓ ରୋଷେଇ ଘରେ ଦେଶୀ ମଦ ତିଆରି ହେଉଥିବା ଖବର ପାଇ ପୋଲିସ ଚଢ଼ାଉ କରିଥିଲା । ସେଠାରେ ଶତାଧିକ ଲିଟର ଦେଶୀ ମଦ ନଷ୍ଟ କରାଯିବା ସହ ଜଣେ ମହିଳାଙ୍କୁ ଗିରଫ କରାଯାଇଛି । ଦେଶୀ ମଦ ଭାଟି ପଛପଟେ ଚାଲିଥିବାବେଳେ ସାମ୍ନାରେ ଫାଷ୍ଟଫୁଡ୍ ଦୋକାନ । ଫାଷ୍ଟଫୁଡ୍ ଚାଖଣାରେ ଦେଶୀ ମଦ ଢୋକି ଦେଉଥିଲେ ମଦୁଆ । ରାଜଧାନୀର କେନ୍ଦ୍ରସ୍ଥଳ ଶାସ୍ତ୍ରୀନଗର ଭଳି ସ୍ଥାନର ରାସ୍ତାକଡ଼ରେ ଦେଶୀ ମଦଭାଟି ଚାଲୁଥିବ ତାହା ସହଜରେ ବିଶ୍ୱାସ ହେଉ ନଥିଲେ ମଧ୍ୟ ପୋଲିସ ଚଢ଼ାଉ କରି ମଦ ଜବତ କଲାପରେ ତାହା ସ୍ପଷ୍ଟ ହୋଇଯାଇଛି । ଶୁକ୍ରବାର ଖଣ୍ଡଗିରି ଜାଗମରା ଅଞ୍ଚଳରେ ଅବକାରୀ ଏକ ଦୋକାନରେ ଚଢ଼ାଉ କରି କୋଲ୍‌ଡ୍ରିଙ୍କ ବୋତଲରେ ଦେଶୀ ମଦ ବିକ୍ରି ହେବାର ପର୍ଦ୍ଦାଫାସ କରିଥିଲା । ଗିରଫ ଦୋକାନୀଙ୍କ କହିବା ଅନୁଯାୟୀ ସେ ସାଲିଆ ସାହି ଅଞ୍ଚଳରୁ ସେହି ମଦ ବୋଝେଇ କେଡ୍‌କେଡ୍ କୋଲ୍‌ଡ୍ରିଙ୍କ ବୋତଲ ନେଇ ବିକ୍ରି କରୁଥିଲା । ତାହା ସ୍ପ୍ରାଇଟ୍ ବୋତଲରେ ଥିବାରୁ ସହଜରେ ଜାଣି ହେଉ ନଥିଲା । ଗ୍ରାହକମାନେ ସ୍ପେଶାଲ କୋଲ୍‌ଡ୍ରିଙ୍କ ମାଗି ବୋତଲ ଖୋଲି ଦୋକାନ ସାମ୍ନାରେ ପିଉଥିଲେ । ଶୁକ୍ରବାର ସେହି ଦୋକାନରୁ କ

ଲାଞ୍ଚ ନେଉଥିବା ଭିଡ଼ିଓ ଭାଇରାଲ ଘଟଣା
ନିଲମ୍ବିତ ହେଲେ ଯୋଗାଣ ନିରୀକ୍ଷକ ବଳରାମ ଜେନା

ପାତ୍ରପୁର, (ସବ୍ୟୁ) : ଗଞ୍ଜାମ ଜିଲ୍ଲା ପାତ୍ରପୁର ବ୍ଲକ ଗୁଡିପଦର ପଞ୍ଚାୟତ ଅନ୍ତର୍ଗତ ବଳରାମପୁର ଗ୍ରାମର ପାଣ୍ଡୁରଙ୍ଗା-ଏ ମହିଳା ସ୍ୱୟଂ ସହାୟିକା ଗୋଷ୍ଠୀ ଠାରୁ ପିଡ଼ିଏସ ଲାଇସେନ୍ସ ନବୀକରଣ ନିମନ୍ତେ ଲାଞ୍ଚ ନେଉଥିବା ଭିଡ଼ିଓ ଭାଇରାଲ ଘଟଣାରେ ପାତ୍ରପୁର ଯୋଗାଣ ନିରୀକ୍ଷକ ବଳରାମ ଜେନାଙ୍କୁ ଶୁକ୍ରବାର ରାଜ୍ୟ ସରକାର କାର୍ଯ୍ୟରୁ ନିଲମ୍ବନ କରିଛନ୍ତି ।

ଏନେଇ ରାଜ୍ୟ ସରକାରଙ୍କ ଖାଦ୍ୟ ଯୋଗାଣ ଓ ଉପଭୋକ୍ତା ମଙ୍ଗଳ ବିଭାଗ ତରଫରୁ ଚିଠି ସଂଖ୍ୟା ୫୩୬୯ ପ୍ରକାରେ ତାଙ୍କୁ କାର୍ଯ୍ୟରୁ ନିଲମ୍ବିତ କରାଯାଇ ଜିଲ୍ଲା ଯୋଗାଣ ଅଧିକାରୀଙ୍କ କାର୍ଯ୍ୟାଳୟରେ ଅବସ୍ଥାପିତ କରାଯାଇଛି । ଭାଇରାଲ ଭିଡ଼ିଓ ସାମାଜିକ ଗଣମାଧ୍ୟମରେ ଘୁରି ବୁଲିବା ପରେ ବ୍ରହ୍ମପୁର ଉପଜିଲ୍ଲାପାଳ ଦିନା ଦସ୍ତାଗିରଙ୍କ ନିର୍ଦ୍ଦେଶ କ୍ରମେ ସହକାରୀ ଜିଲ୍ଲାପାଳ ସୁଭସ୍ମିତା ମିଶ୍ର, ଅତିରିକ୍ତ ଯୋଗାଣ ଅଧିକାରୀ ସକଳେଶ୍ୱର ଦାସ,ପାତ୍ରପୁର ବିଡ଼ିଓ ଲକ୍ଷ୍ମଣ ସୋରେନ ଏବଂ ପାତ୍ରପୁର ତହସିଲଦାର ବିଶ୍ୱରଂଜନ କଂହର ପ୍ରମୁଖଙ୍କ ନେଇ ଏକ ଚାରି ଜଣିଆ କମିଟି ଘଟଣାର ତଦନ୍ତ କରି ଉପ ଜିଲ୍ଲାପାଳଙ୍କୁ ରିପୋର୍ଟ ଦେଇଥିଲେ।

ଉକ୍ତ ତଦନ୍ତ ରିପୋର୍ଟକୁ ଆଧାର କରି ବ୍ରହ୍ମପୁର ଉପ ଜିଲ୍ଲାପାଳ ଏହି ବିଷୟରେ ଆଇନ ମୁତାବକ ପଦକ୍ଷେପ ପାଇଁ ଉପରିସ୍ଥ ଅଧିକାରୀଙ୍କ ପାଖକୁ ପ୍ରେରଣା କରିଥିବା ଜଣାପଡ଼ିଛି ।

ଉକ୍ତ ରିପୋର୍ଟ ଆଧାରରେ ବିବାଦୀୟ ଯୋଗାଣ ନିରୀକ୍ଷକଙ୍କୁ ରାଜ୍ୟ ସରକାରଙ୍କ ତରଫରୁ ନିଲମ୍ବିତ କରାଯାଇଛି । ଉକ୍ତ ଘଟଣାକୁ ନେଇ ସାରା ଜିଲ୍ଲାରେ ଚର୍ଚ୍ଚା ଜୋର ଧରିଛି ।

ବର୍ଷା ଆଣିଲା ଆଶ୍ୱସ୍ତି

ବୁଗୁଡା ,(ସବ୍ୟୁ) : ଚଳିତ ମାର୍ଚ୍ଚ ମାସ ଆରମ୍ଭରୁ ହିଁ ବୁଗୁଡା ଅଞ୍ଚଳରେ ଗ୍ରୀଷ୍ମର ପ୍ରଭାବ ଦେଖିବାକୁ ମିଳିଥିଲା । ତାପମାତ୍ରା ୩୫ ଡିଗ୍ରୀ ଉପରେ ରହୁଥିଲାଛ ଟାଣ ଖରାର ପ୍ରକୋପ ଯୋଗୁଁ ମଧ୍ୟାହ୍ନରେ ଘରୁ ବାହାରିବା ଏକ ପ୍ରକାର କଷ୍ଟକର ବ୍ୟାପାର ଥିଲା ।

ଗତ ଦୁଇ ଦିନ ହେଲା ସକାଳେ ଏବଂ ରାତିରେ ଟିକେ ଥଣ୍ଡା ଲାଗୁଥିଲେ ହେଁ ମଧ୍ୟାହ୍ନରେ ଅସହ୍ୟ ଗରମ ହେଉଥିଲା । ତେବେ ଲୋକେ ତାତିରୁ ତ୍ରାହି ପାଇବା ପାଇଁ ବିକଳ ହେଉଥିବା ବେଳେ ଶନିବାର ଅପରାହ୍ନରେ ବିଜୁଳି ଓ ଘଡଘଡି ସହ ଅସରାଏ ବର୍ଷା ଯୋଗୁଁ ଲୋକଙ୍କୁ ସେଥିରୁ ଆଶ୍ୱସ୍ତି ମିଳିଥିବା ଜଣାଯାଇଛି ।

ଟିପିଏସ୍‌ଓଡିଏଲ୍‌ର ଯୋଡ଼ିଙ୍ଗା ପିଏସ୍‌ଏସ୍ କାର୍ଯ୍ୟକ୍ଷମ

ବ୍ରହ୍ମପୁର, (ସବ୍ୟୁ) : ଟାଟା ପାୱାର ଏବଂ ଓଡ଼ିଶା ସରକାରଙ୍କ ଯୌଥ ଉଦ୍ୟୋଗ ଟିପି ସଦର୍ଣ୍ଣ ଓଡ଼ିଶା ଡିଷ୍ଟ୍ରିବ୍ୟୁସନ୍ ଲିମିଟେଡ ପକ୍ଷରୁ ନବରଙ୍ଗପୁର ଜିଲ୍ଲାର ଯୋଡ଼ିଙ୍ଗାଠାରେ ଏକ ନୂତନ ପ୍ରାଇମେରୀ ସବଷ୍ଟେସନ (ପିଏସଏସ୍) କାର୍ଯ୍ୟକ୍ଷମ ହୋଇଛି ।ଏହା ରାଇଘର ଏବଂ ଆଖପାଖ ଅଞ୍ଚଳରେ ଭରସାଯୋଗ୍ୟ ବିଜୁଳି ସେବାକୁ ସୁଦୃଢ଼ କରିବ ।

ଦୁଇଟି ୫ ଏମଭିଏ କ୍ଷମତା ବିଶିଷ୍ଟ ଟ୍ରାନ୍ସଫର୍ମର ଥିବା ଏହି ସବଷ୍ଟେସନ କାର୍ଯ୍ୟକ୍ଷମ ହେବା ପରେ ବର୍ତ୍ତମାନ ରାଇଘର ପିଏସଏସ ଉପରେ ଥିବା ଲୋଡ୍ ହ୍ରାସ ପାଇବ । ଯାହା ଫଳରେ ୭,୫୦୦ ରୁ ଊର୍ଦ୍ଧ୍ୱ ଉପଭୋକ୍ତା ଗୁଣାତ୍ମକ ବିଜୁଳି ସେବା ଦ୍ୱାରା ଉପକୃତ ହୋଇପାରିବେ । ଏହାସହ ଟୁରୁଢି ଏବଂ ପ୍ରାଚୀପଡ଼ାରେ ଦୁଇଟି ୧୧ କେଭି ଫିଡ୍ କାର୍ଯ୍ୟକ୍ଷମ ହେବା ପରେ ସ୍ଥାନୀୟ ଅଞ୍ଚଳର ଲୋକେ ଉନ୍ନତ ମାନର ବିଦ୍ୟୁତ ସେବା ପାଇବେ । ଟୁରୁଢି ଫିଡର ବର୍ତ୍ତମାନ ପ୍ରାୟ ୪ ହଜାର ଉପଭୋକ୍ତାଙ୍କୁ ସେବା ଯୋଗାଉଥିବା ବେଳେ ପ୍ରାଚୀପଡ଼ା ଫିଡର ୩୫୦୦ରୁ ଅଧିକ ଉପଭୋକ୍ତାଙ୍କୁ ବିଜୁଳି ସେବା ପ୍ରଦାନ କରୁଅଛ । ଭୋଲ୍ଟେଜ ସମସ୍ୟା ଦୂର ହେବା ସହ ଘରୋଇ ଉପଭୋକ୍ତା, ବ୍ୟବସାୟୀ ଏବଂ ଅନ୍ୟାନ୍ୟ ଗୁରୁତ୍ୱପୂର୍ଣ୍ଣ ଅନୁଷ୍ଠାନକୁ ଭରସାଯୋଗ୍ୟ ଏବଂ ଉନ୍ନତ ମାନର ବିଜୁଳି ଯୋଗାଣ ସମ୍ଭବ ହୋଇପାରିଛି । ଟିପିଏସ୍‌ଓଡିଏଲର ମୁଖ୍ୟ କାର୍ଯ୍ୟ ନିର୍ବାହୀ ଅଧିକାରୀ ଶ୍ରୀ ଅମିତ କୁମାର ଗର୍ଗ କହିଛନ୍ତି, ନୂତନ ଭାବେ ସ୍ଥାପିତ ଯୋଡିଙ୍ଗା ପିଏସଏସ୍ ବିଦ୍ୟୁତ ଯୋଗାଣରେ ଥିବା ସବୁ ପ୍ରତିବନ୍ଧକକୁ ଦୂର କରିବ ଏବଂ ରାଇଘର ଅଞ୍ଚଳର ଉପଭୋକ୍ତାଙ୍କୁ ଗୁଣାତ୍ମକ ସେବା ମିଳିବଛ ଏହି ପଦକ୍ଷେପ ଯୋଗୁଁ ଉନ୍ନତ ବିଜୁଳି ସେବା ସୁନିଶ୍ଚିତ ହୋଇପାରିଛି ଏବଂ ବିଦ୍ୟୁତ ଭିତ୍ତିଭୂମିକୁ ସୁଦୃଢ କରିବା ଦିଗରେ ଆମେ ପ୍ରତିବଦ୍ଧ ରହି ଆସିଛୁ ।କ୍ଷମତା ବୃଦ୍ଧି ଏବଂ ନେଟୱାର୍କ ସମ୍ପ୍ରସାରଣ ମାଧ୍ୟମରେ ଉପଭୋକ୍ତାଙ୍କୁ ଭରସାଯୋଗ୍ୟ ବିଜୁଳି ଯୋଗାଣ ସହ ଦକ୍ଷିଣ ଓଡ଼ିଶାରେ ବିଦ୍ୟୁତ ଭିତ୍ତିଭୂମିର ଉନ୍ନତିକରଣ ପାଇଁ ଟିପିଏସ୍‌ଓଡିଏଲ୍ ନିରନ୍ତର ପ୍ରୟାସ ଜାରି ରଖିଛ ।

କଂଗ୍ରେସ ପ୍ରଭାରୀ ଅଜୟ କୁମାର ଲଲୁଙ୍କୁ ଭବ୍ୟ ସ୍ୱାଗତ ସମ୍ବର୍ଦ୍ଧନା

ବାରିପଦା, (ସବ୍ୟୁ) : ବାରିପଦା ସହରର ପାଲବଣି ଠାରେ ଓଡିଶା କଂଗ୍ରେସର ପ୍ରଭାରୀ ଅଜୟ କୁମାର ଲଲୁ ଙ୍କୁ ଭବ୍ୟ ସ୍ୱାଗତ ସମ୍ବର୍ଦ୍ଧନା ଦିଆଯାଇ ସ୍ୱାଗତ କରାଯାଇଅଛି । ସେ ଜଣେ ତୃଣମୁଳ ସ୍ତର ନେତା ଓ ଉତ୍ତର ପ୍ରଦେଶର ପୂର୍ବତନ ରାଜ୍ୟ ସଭାପତିଥିବାରୁ ରାଜ୍ୟ ସାରା ନେଜେ ବୁଲି ତୃଣମୁଳ ସ୍ତରର କଂଗ୍ରେସ କର୍ମୀ ନେତୃତ୍ୱ ବୃନ୍ଦଙ୍କ ମନୋବଳ ବଢାଇବାର ନିଷ୍ପତି ନେଇଛନ୍ତି । ପାଲବଣି ଠାରେ ପୂର୍ବତନ ଏମପି ଶୁଶ୍ରୀ ସୁଶିଳା ତିରିଆ, ପୂର୍ବତନ ମନ୍ତ୍ରୀ ସରସ୍ୱତୀ ହେମ୍ବ୍ରମ, ପୂର୍ବତନ ଜିଲ୍ଲା ସଭାପତି ହେମନ୍ତ ଦାସ ପ୍ରମୁଖ ତାଙ୍କୁ ସ୍ୱାଗତ ଜଣାଇଥିଲେ ।

ମହିଳା କଂଗ୍ରେସ ସଭାନେତ୍ରୀ ସୁସ୍ମିତା ଘୋଷାଲ ଗତ ନିର୍ବାଚନରେ ବାରିପଦା ନଗରପାଳ ଲଢିଥିବା ଯୁବନେତା ଯୋଗେଶ ଅଗ୍ରୱାଲା, ବାରିପଦା ବିଧାୟକ ଲଢିଥିବା ପ୍ରାର୍ଥୀ ପ୍ରମୋଦ ହେମ୍ବ୍ରମ୍ ଓ ଛାତ୍ର କଂଗ୍ରେସର ସଭାପତି ମୋତୀ ପ୍ରକାଶ ଦାଶ ପ୍ରତକ୍ଷ ତତ୍ତ୍ୱାବଧାନରେ ପ୍ରାୟୋଜିତ ଏହି କାର୍ଯ୍ୟକ୍ରମରେ ଶତାଧିକ ଯୁବଛାତ୍ର ମହିଳା କଂଗ୍ରେସ କର୍ମୀ ଓ କର୍ମକର୍ତ୍ତା ଯୋଗ ଦେଇଥିଲେ ।

ତନ୍ମଧ୍ୟରୁ ଅରବିନ୍ଦ ଦାସ ପିସିସି ସଭ୍ୟ, ଯୁବନେତା ଶିବାନନ୍ଦ ଦାସ, ଅଶୋକ ଗିରି, ମହିଳା ସଭାନେତ୍ରୀ ଇତିଶ୍ରୀ ମିଶ୍ର, ରଶ୍ମିତା ମିଶ୍ର ଗୌରୀ ନାୟକ, ମୋରଡା ସଭାପତି ଏସ.କେ. ମୁସ୍ତାଫା, କାଳୀଚରଣ ଧୀର, ମୁରଲୀ ନାୟକ, ଅମରେନ୍ଦ୍ର ଗିରି, ପ୍ରଦୀପ ମିଶ୍ର, ତାରାକାନ୍ତ ବେହେରା, ଚୈତନ୍ୟ ହର୍ସଦା, ଅଶୋକ ଅଧିକାରୀ, କ୍ଷିରୋଦ ପାତ୍ର, ରଞ୍ଜିତା ହେମ୍ବ୍ରମ୍, ପୂର୍ଣ୍ଣିମା ବିଶ୍ୱାଳ, ନାରାୟଣ ପଟ୍ଟନାୟକ, ପ୍ରଭାଶ କର ମହାପାତ୍ର ପ୍ରଭୃତି ଶତାଧିକ କର୍ମୀ ସେଠାରେ ଯୋଗଦାନ କରିଥିଲେ ।

ଟଙ୍କା ପାଇଁ ସ୍ତ୍ରୀ ହତ୍ୟା
ସ୍ୱାମୀଙ୍କୁ ଆଜୀବନ କାରାଦଣ୍ଡ

ଭଞ୍ଜନଗର,(ସବ୍ୟୁ): ମାଆଙ୍କ ଶ୍ରାଦ୍ଧ ପାଇଁ ଟଙ୍କା ନଦେବାରୁ ଉତ୍ୟକ୍ତ ସ୍ୱାମୀ ନିଜ ପତ୍ନୀଙ୍କୁ ହତ୍ୟା କରିବା ଘଟଣାର ବିଚାର କରି ଭଞ୍ଜନଗର ଅତିରିକ୍ତ ଜିଲ୍ଲା ଦୈରାଜଜ୍ ଅଭିଯୁକ୍ତ ସ୍ୱାମୀ ରାଜୁ ମୁଳି କୁ ଆଜୀବନ କାରାଦଣ୍ଡରେ ଦଣ୍ଡିତ କରିଛନ୍ତି । ମାତ୍ର ୨୧ ମାସ ମଧ୍ୟରେ ରାୟ ପ୍ରକାଶ ପାଇବା ଘଟଣା ଭଞ୍ଜନଗର ଅଦାଲତ ପାଇଁ ପ୍ରଥମ ବୋଲି କୁହାଯାଇଛି ।

ମିଳିଥିବା ସୁଚନା ପ୍ରକାରେ ଗଞ୍ଜାମ ଜିଲ୍ଲା ଭଞ୍ଜନଗର ଥାନା ଅନ୍ତର୍ଗତ ଆଖୁପଦର ଗ୍ରାମର ଗୀତାଞ୍ଜଳୀ ମୁଳିଙ୍କୁ ତାଙ୍କ ସ୍ୱାମୀ ରାଜୁ ମୁଳି ୨୦୨୩ ମସିହା ମେ ମାସ ୨୭ ତାରିଖ ରାତିରେ ହତ୍ୟା କରିଥିଲେ ।ଏହି ମାମଲାର ରାୟ ଶନିବାର ପ୍ରକାଶ ପାଇଛି । ଭଞ୍ଜନଗର ଅତିରିକ୍ତ ଜିଲ୍ଲା ଦୈରାଜଜ୍ ଦେବଦତ୍ତ ପଟ୍ଟନାୟକ ୧୮ ଜଣ ସାକ୍ଷୀଙ୍କ ବୟାନକୁ ଭିତ୍ତିକରି ଅଭିଯୁକ୍ତ ସ୍ୱାମୀ ରାଜୁ ମୁଳିଙ୍କୁ ଆଜୀବନ କାରାଦଣ୍ଡରେ ଦଣ୍ଡିତ କରିଛନ୍ତି । ଏଥିସହ ୧୦ ହଜାର ଟଙ୍କା ଜରିମାନା କରିଛନ୍ତି । ଜରିମାନା ଅର୍ଥ ଅନାଦେୟ ଅଧିକ ଏକ ବର୍ଷ କାରାଦଣ୍ଡ ଭୋଗିବେ ଅଭିଯୁକ୍ତ । ଘଟଣାର ମାତ୍ର ୨୧ ମାସ ମଧ୍ୟରେ ଏହି ହତ୍ୟା ମାମଲାର ରାୟ ପ୍ରକାଶ ପାଇଛି ।ଘଟଣାରୁ ପ୍ରକାଶ ଯେ ଭଞ୍ଜନଗର ସହରତଳି ଛେଦାଭୂମି ଗ୍ରାମର ଜୟନ୍ତୀ ମୁଳିଙ୍କ ଝିଅ ଗୀତାଞ୍ଜଳୀ ୧୮ ବର୍ଷ ପୂର୍ବେ ଆଖୁପଦର ଗ୍ରାମର ରାଜୁଙ୍କୁ ବିବାହ କରିଥିଲେ । ବିବାହର ୧୦ ବର୍ଷ ପର୍ଯ୍ୟନ୍ତ ସ୍ୱାମୀ ସ୍ତ୍ରୀ ଭଲରେ ଚଳିଥିଲେ । ଏଥିସହ ସେମାନଙ୍କର ଗୋଟିଏ ପୁଅ ମଧ୍ୟ ଥିଲା । ପରେ ସ୍ୱାମୀ ସ୍ତ୍ରୀ ମଧ୍ୟରେ ବିଭିନ୍ନ କାରଣରୁ ଝଗଡ଼ା ଲାଗି ରହୁଥିଲା । ଘଟଣା ଦିନ ରାଜୁ ମଦ ପିଇ ଆସି ନିଜ ମାଆଙ୍କ ଶ୍ରାଦ୍ଧ ପାଇଁ ପତ୍ନୀ ଗୀତାଞ୍ଜଳୀକୁ କିଛି ଟଙ୍କା ମାଗିଥିଲେ । କିନ୍ତୁ ଟଙ୍କା ପାଖରେ ନଥିବା ଯୋଗୁ ଗୀତାଞ୍ଜଳୀ ସ୍ୱାମୀଙ୍କୁ ଟଙ୍କା ଦେଇପାରି ନ ଥିଲେ ।ଫଳରେ ଏଥିରେ ଉତ୍ୟକ୍ତ ହୋଇ ନିଶାସକ୍ତ ଅବସ୍ଥାରେ ରାଜୁ ସେଦିନ ରାତିରେ ସ୍ତ୍ରୀଙ୍କୁ ଏକ ଧାରୁଆ ଅସ୍ତ୍ରରେ ହତ୍ୟା କରିଥିଲା । ପୁଲିସ ଏ ନେଇ ଏକ ହତ୍ୟା ମାମଲା ରୁଜୁ କରି ଅଭିଯୁକ୍ତଙ୍କୁ ଗିରଫ କରିଥିଲା । ସରକାରଙ୍କ ପକ୍ଷରୁ ଅତିରିକ୍ତ ପବ୍ଲିକ ପ୍ରସିକ୍ୟୁଟର ଉଷାକାନ୍ତ ପଟ୍ଟନାୟକ ମାମଲାର ପରିଚାଳନା କରୁଥିଲେ ।

ବିଶ୍ୱ ବନଦିବସ ପାଳିତ

ଭଞ୍ଜନଗର,(ସବ୍ୟୁ) : ଭଂଜନଗର ସ୍ଥିତ ଉତ୍ତର ଘୁମୁସର ବନଖଣ୍ଡର ଲାଲସିଙ୍ଗି ସ୍ଥିତ ସ୍ଥାୟୀ ଚାରା ଉଦ୍ୟାନ କେନ୍ଦ୍ର ଠାରେ ବିଶ୍ ବନଦିବସ କାର୍ଯ୍ୟକ୍ରମ ଆୟୋଜିତ ହୋଇଯାଇଛି । ସହକାରୀ ମୁଖ୍ୟ ବନ ସଂରକ୍ଷକ ରଶ୍ମି ରଞ୍ଜନ ସ୍ୱାଇଁଙ୍କ ଅଧକ୍ଷତାରେ ଆୟୋଜିତ କାର୍ଯ୍ୟକ୍ରମରେ ଏସିଏଫଓ ବିବେକ କୁମାର ଦାସ, ମୁଜାଗଡ ବନାଞ୍ଚଳ ଅଧିକାରୀ ବିମ୍ବାଧର ସାହୁ, ଜଗନ୍ନାଥପ୍ରସାଦ ବନାଞ୍ଚଳ ଅଧିକାରୀ ସୁଜାତା ରାଣୀ ପଣ୍ଡା, କେନ୍ଦ୍ରିୟ ବନାଞ୍ଚଳ ଅଧିକାରୀ ପୃଥିବୀରାଜ୍ ପ୍ରଧାନ, ଅବସରପ୍ରାପ୍ତ ଅଧିକାରୀ ଅନୁପମ ବାନାର୍ଜୀ, ସୁରେଶ ଚନ୍ଦ୍ର ସ୍ୱାଇଁ, ପ୍ରଶାନ୍ତ କୁମାର ସାହୁ ପ୍ରମୁଖ ଅତିଥି ଭାବେ ଯୋଗ ଦେଇଥିଲେ । ଚଳିତ ବର୍ଷର ବିଶ୍ୱ ବନଦିବସ କାର୍ଯ୍ୟକ୍ରମର ବିଷୟବସ୍ତୁ ବନ ଓ ଖାଦ୍ୟ ରହିଥିବା ବେଳେ, ଜଙ୍ଗଲ ସହ ଏଥିରୁ ପାଉଥିବା ଖାଦ୍ୟ ସଂକ୍ରାନ୍ତରେ ଆଲୋଚନା ହୋଇଥିଲା ।ଏଥିରେ ବିଭିନ୍ନ ବନ ସୁରକ୍ଷା ସମିତି ର ସଦସ୍ୟ, ବୁଦ୍ଧିଜୀବୀ, ପ୍ରକୃତିପ୍ରମୀ ପ୍ରମୁଖ ଯୋଗ ଦେଇଥିଲେ ।

କାଳବୈଶାଖୀରେ କ୍ଷତିଗ୍ରସ୍ତଙ୍କୁ ସଠିକ କ୍ଷତିପୂରଣ ନେଇ ସିପିଆଇର ଦାବି

ବାରିପଦା, (ସବ୍ୟୁ) : ଗୁରୁବାର ସନ୍ଧ୍ୟାରେ କାଳବୈଶାଖୀର ତାଣ୍ଡବ ଯୋଗୁଁ ମୟୂରଭଞ୍ଜ ଜିଲ୍ଲାର ବାଙ୍ଗିରିପୋଷି, ବିଶୋଇ, ସାରସକଣା ଓ କୁଳିଅଣା ବ୍ଲକର ଅଧିକାଂଶ ଅଞ୍ଚଳରେ ଓଜନିଆ କୁଆପଥର ବର୍ଷା ହୋଇଛି। ଯାହାଫଳରେ ଛାତ ଘର ବ୍ୟତୀତ ଅନ୍ୟ ସବୁ ଘର ନଷ୍ଟ ହୋଇଯାଇଛି। ଚାଷୀର ଚାଷ ଉଜୁଡି ଯାଇଛି। ମଣିଷ ସମେତ ଗୃହ ପାଳିତ ପଶୁ ଖୋଲା ଆକାଶ ତଳେ ରହୁଛନ୍ତି। ସ୍ଥାନୀୟ ପ୍ରଶାସନର ଅବହେଳା ଲୋକଙ୍କୁ ରାଜରାସ୍ତାକୁ ଟାଣିଛି। ତେଣୁ କ୍ଷୟକ୍ଷତିର ସଠିକ ଆକଳନ କରାଯାଇ କ୍ଷତିପୂରଣ ଦେବା, ନଷ୍ଟ ହୋଇଥିବା ଘର ଗୁଡ଼ିକୁ ପ୍ରଧାନମନ୍ତ୍ରୀ ଆବାସ ଯୋଜନାରେ ସାମିଲ କରିବା, ଲୋକେ ସମ୍ପୂର୍ଣ୍ଣ ଆର୍ଥିକ ସ୍ଥିତିକୁ ଆସିବା ପର୍ଯ୍ୟନ୍ତ ସରକାରୀ ଶିବିରରେ ସ୍ୱାସ୍ଥ୍ୟକର ପରିବେଶ ମଧ୍ୟରେ ରଖିବା ସହିତ ସେମାନଙ୍କ ପିଲାମାନଙ୍କୁ ନିୟମିତ ବିଦ୍ୟାଳୟକୁ ଯିବାର ଯତ୍ନ ନେବାରେ ଅବହେଳା ନକରିବା ପାଇଁ ମିଳିତ ଭାବେ ସିପିଆଇ ଜିଲ୍ଲା ସମ୍ପାଦକ ସାଥୀ ଜଗବନ୍ଧୁ ମିଶ୍ର, ସହ ସମ୍ପାଦକ ସାଥୀ ତ୍ରିନାଥ ପାତ୍ର, ହୃଷିକେଶ ସାହୁ, ବାଙ୍ଗିରିପୋଷି ଜୋନ୍ ସମ୍ପାଦକ ସାଥୀ ରଥ ସିଂ, ଶୁକୁରା ସିଂ, ସାରସକଣା ଜୋନ୍ ସମ୍ପାଦକ ବଳରାମ ମୁର୍ମୁ, ପରମେଶ୍ୱର ମହାନ୍ତ, ପ୍ରତାପ ନାଏକ, ବଳରାମ ମହାନ୍ତ, ସାରଥୀ ନାଏକ ଓ ଚିତ୍ରମଣି ସିଂ ପ୍ରମୁଖ ଉପସ୍ଥିତ ରହି ସୂଚନା ଦେଇଛନ୍ତି ।

ମା' ତାରାତାରିଣୀଙ୍କ ଚୈତ୍ର ମଙ୍ଗଳ ଯାତ୍ରା: ଆଦାନୀ ଫାଉଣ୍ଡେସନର ସହଯୋଗ

ଛତ୍ରପୁର ,(ସବ୍ୟୁ) : ଗଞ୍ଜାମ ଜିଲ୍ଲାର ଅଧିଷ୍ଠାତ୍ରୀ ଦେବୀ ମା' ତାରାତାରିଣୀଙ୍କ ପ୍ରସିଦ୍ଧ ଚୈତ୍ର ମଙ୍ଗଳ ଯାତ୍ରା ଆରମ୍ଭ ହୋଇଛି। ଗଞ୍ଜାମ ଜିଲ୍ଲା ପ୍ରଶାସନ ପକ୍ଷରୁ ବ୍ୟାପକ ପ୍ରସ୍ତୁତି କରାଯାଇଥିଲା।ବେଳେ ଏଥିରେ ସହଯୋଗର ହାତ ବଢାଇଛି ଆଦାନୀ ଫାଉଣ୍ଡେସନ।

ଶନିବାର ଦିନ ଏକ ବିଶେଷ ମୂହୁର୍ତ୍ତରେ ଗଞ୍ଜାମ ଜିଲ୍ଲା ଜିଲ୍ଲାପାଳ ଦିବ୍ୟଜ୍ୟୋତି ପରିଡାଙ୍କୁ ଆଦାନୀ ଫାଉଣ୍ଡେସନ ତରଫରୁ ୬ ଲକ୍ଷ୍ୟ ଟଙ୍କାର ଏକ ଚେକ୍ ପ୍ରଦାନ କରାଯାଇଛି। ଗୋପାଳପୁର ବନ୍ଦରର ବିଜନେସ ମୁଖ୍ୟ ଶ୍ରୀ ସନ୍ଦୀପ

ଜୈସୱାଲ ଏହି ଚେକ୍ ଶ୍ରୀ ପରିଡାଙ୍କୁ ହସ୍ତାନ୍ତର କରିଛନ୍ତି। ଏହି ଅବସରରେ ଶ୍ରୀ ଜୈସୱାଲ କହିଛନ୍ତି ଯେ ଏହି ସହଯୋଗ ଗଞ୍ଜାମ ଜିଲ୍ଲାର ସାଂସ୍କୃତିକ ଐତିହ୍ୟର ସଂରକ୍ଷଣ ସହ ସ୍ଥାନୀୟ ପରମ୍ପରାକୁ ପ୍ରୋତ୍ସାହନ କରିବ ଯାହା ଆଦାନୀ ଫାଉଣ୍ଡେସନର ପ୍ରତିବଦ୍ଧତାକୁ ପ୍ରତିଫଳିତ କରୁଛି। ମା' ତାରାତାରିଣୀଙ୍କ ପ୍ରସିଦ୍ଧ ଚୈତ୍ର ମଙ୍ଗଳ ଯାତ୍ରା ଭଳି ଏକ ପୁରାତନ ସାଂସ୍କୃତିକ କାର୍ଯ୍ୟକ୍ରମ ସହିତ ଯୋଡି ହୋଇଥିବାରୁ ଆଦାନୀ ଫାଉଣ୍ଡେସନ ନିଜକୁ ଗର୍ବିତ ଅନୁଭବ କରୁଛି ବୋଲି ଶ୍ରୀ ଜୈସୱାଲ କହିଥିଲେ।ଶ୍ରୀ ଦିବ୍ୟଜ୍ୟୋତି ପରିଡା, ଜିଲ୍ଲାପାଳ, ଗଞ୍ଜାମ, ଆଦାନୀ ଫାଉଣ୍ଡେସନର ଏହି ସହଯୋଗକୁ ପ୍ରଶଂସା କରିବାସହ ଶ୍ରଦ୍ଧାଳୁମାନଙ୍କ ଶୃଙ୍ଖଳିତ ଦର୍ଶନ ତଥା ଅନ୍ୟାନ୍ୟ ଜରୁରୀ ସେବାକୁ ଉନ୍ନତ କରିବା ଆଦି କ୍ଷେତ୍ରରେ ଏହି ପାଣ୍ଠିର ସୁବିନିଯୋଗ କରାଯିବ ବୋଲି କହିଥିଲେ। ଅନ୍ୟମାନଙ୍କ ମଧ୍ୟରେ ଗୋପାଳପୁର ବନ୍ଦରର ଶିଳ୍ପ ସମ୍ପର୍କ ମୁଖ୍ୟଭକ୍ତ ବନ୍ଧୁ ଶତପଥୀ ଏବଂ ସିଏସଆର ବିଭାଗ ମୁଖ୍ୟ ଦେବଦତ୍ତ ମିଶ୍ର ଉପସ୍ଥିତ ଥିଲେ।

ଲୁହାଛଡ ଚୋରି : ୩ ଗିରଫ

ବୁଗୁଡ଼ା ,(ସବ୍ୟୁ) : ବୁଗୁଡ଼ା ଥାନା ଅନ୍ତର୍ଗତ ଖୋଳଖାଳି ଅଞ୍ଚଳରେ ଥିବା ଧରଣୀ ଧର ପଣ୍ଡାଙ୍କ ବଜରଙ୍ଗି କ୍ରସର ପରିସରରୁ ୫ ଟନ୍ ପରିମାଣର ଲୁହାରଡ୍ ଚୋରି ଅଭିଯୋଗରେ ୩ ଜଣଙ୍କୁ ପୋଲିସ ଗିରଫ କରି କୋର୍ଟ ଚାଲାଣ କରିଥିବା ଜଣାଯାଇଛି। ଗିରଫ ତିନିହେଁ ହେଲେ ରାମଣ୍ଡା ଗ୍ରାମର ଜଗନ୍ନାଥ ପାତ୍ର (୩୦), ବୁଗୁଡାର ମାନସ ସାହୁ (୪୩)ଙ୍କ ଓ ପୋଲସରା ଥାନା ଅନ୍ତର୍ଗତ ଲକ୍ଷ୍ମଣପଲ୍ଲୀର ପ୍ରଦୀପ ସାହୁ(୨୮)।ପ୍ରକାଶ ଯେ, ଖୋଳଖାଳି ଅଞ୍ଚଳସ୍ଥ ବଜରଙ୍ଗି କ୍ରସରଠାରେ ବିଭିନ୍ନ ସ୍ଥାନରେ ନିର୍ମାଣ କାର୍ଯ୍ୟ ନିମନ୍ତେ ଗଚ୍ଛିତ ଥିବା ବହୁ ପରିମାଣର ଲୁହାଛଡ ମଧ୍ୟରୁ ଦୀର୍ଘ ଦିନ ହେଲା ଚୋରି ହେଉଥିଲା। ଏ ନେଇ ଗତ ଫେବୃୟାରୀ ୨୬ ତାରିଖରେ ବଜରଙ୍ଗି କନଷ୍ଟ୍ରକସନର ସୁପରଭାଇଜର ମିଥୁନ ଡାକୁଆ ପୋଲିସ ଥାନାରେ ଅଭିଯୋଗ କରିବା ପରେ କେସ୍ ନଂ ୧୨୮/୨୫ରେ ଏକ ମାମଲା ରୁଜୁ କରି ଘଟଣାର ତଦନ୍ତ କରୁଥିଲା। ତେବେ ଜଗନ୍ନାଥ ଏହି ଲୁହାଖାଡି ଚୋରି କରି ଦୁଇ ଜଣ କବାଡିଆ ମାନସ ଓ ପ୍ରଦୀପକୁ ବିକ୍ରି କରିଥିଲା। ପୋଲିସ ଶନିବାର ଦିନ ଅଭିଯୁକ୍ତ ତିନି ଜଣଙ୍କୁ ଗିରଫ କରି କୋର୍ଟ ଚାଲାଣ କରିଥିବା ନେଇ ଆଇଆଇସି ସୀତାଂଶୁ ଶେଖର ମାନ୍ଧାତାଙ୍କଠାରୁ ପ୍ରକାଶ ପାଇଛି।

ଅଦିନିଆ ବର୍ଷାର ମୁକାବିଲା ପାଇଁ ୧୩ ଟିମ ସାମିଲ

ବ୍ରହ୍ମପୁର,(ସବ୍ୟୁ) : ଶନିବାର ମଧ୍ୟାହ୍ନରେ ସହରରେ ଅଦିନିଆ ଲଗାଣ ବର୍ଷା ଯୋଗୁଁ ୧୬ରୁ ଅଧିକ ସ୍ଥାନରେ ବର୍ଷା ଜଳ ଜମି ରହିଥିଲା। ଜୟପ୍ରକାଶନଗର, ଗାନ୍ଧୀନଗର ଭଳି ସ୍ଥାନରେ ବର୍ଷା ଜଳ ରହିବାରୁ ଲୋକମାନ

ସ୍ୱାସ୍ଥ୍ୟମିଶନ କର୍ମଚାରୀଙ୍କ ଆନ୍ଦୋଳନ: ଚିକିତ୍ସା ସେବା ବିପର୍ଯ୍ୟସ୍ତ

ରାସୋଳ, (ସବ୍ୟୁ) : ଜାତୀୟ ମିଶନ ଅଧୀନରେ କାର୍ଯ୍ୟରତ ୪୨୦୦ କର୍ମଚାରୀ ଭୁବନେଶ୍ୱର ର ଗାନ୍ଧିମାର୍ଗ ରେ ଗତ ୧୦ ମାର୍ଚ୍ଚ ରୁ ଅନିର୍ଦ୍ଦିଷ୍ଟ କାଳ ପାଇଁ ଏକ ମାତ୍ର ଦାବୀ ଚାକିରରେ ନିୟମିତ ପାଇଁ ଧାରଣା ଦେଇଛନ୍ତି । ସେଥିରେ ଢେଙ୍କାନାଳ ଜିଲ୍ଲା ହିନ୍ଦୋଳ ଉପଖଣ୍ଡ ଖଜୁରିଆକଟା ଗୋଷ୍ଠୀ ସ୍ୱାସ୍ଥ୍ୟକେନ୍ଦ୍ର ର ପାଞ୍ଚ ଜଣ କର୍ମଚାରୀ ବି ପିଏମ ପ୍ରିୟଦର୍ଶିନୀ ସାହୁ , ଆକାଉଣ୍ଟାଣ୍ଟ ବିଚିତ୍ରାନନ୍ଦ ବେହେରା ,ମ୍ୟାଲେରିଆ ସୁପରଭାଇଜର ସୁନୀଲ କୁମାର ମହାପାତ୍ର , ଡାଟା ମ୍ୟାନେଜର ଅମିତରାଜ ବରାଳ, ମ୍ୟାଲେରିଆ ପରୀକ୍ଷକ ପ୍ରସନ୍ନ କୁମାର ପୃଷ୍ଟି ଧାରଣାରେ ବସିଥିବା ହେତୁ ଖଜୁରିଆକଟାର ସମସ୍ତ ସ୍ୱାସ୍ଥ୍ୟ ସେବା ଯେପରି ମାତୃ ଓ ଶିଶୁ ବିଭାଗ, ମ୍ୟାଲେରିଆ, ଟି ବି ଭଳୀ ଗୁରୁତ୍ୱ ପୂର୍ଣ୍ଣ କାର୍ଯ୍ୟରେ ବାଧା ଉପୁଜୁଥିବା ସହିତ, ରକ୍ତହୀନତା ରୋଗୀ ରାଜ୍ୟ ସରକାରଙ୍କ ତରଫରୁ ପାଞ୍ଚ ଶହ ଟଙ୍କା ପାଇବାରୁ ବଞ୍ଚିତ ହୋଇଛନ୍ତି । ଆଶା କର୍ମୀ ମାନେ ମଧ୍ୟ ଦୋଳ ଭଳି ପର୍ବରେ ନିଜର ଦୁଇ ମାସର ଦରମା ପାଇନଥିବା ହେତୁ ସାଧାରଣରେ ଆଲୋଚନା ର ବିଷୟ ହୋଇଛି । ସରକାର ଯଥା ଶୀଘ୍ର ଏହି ସବୁ ପଦବୀ ରେ ନିୟୋଜିତ କର୍ମଚାରୀଙ୍କ ଏକ ମାତ୍ର ଦାବୀ ଚାକିରି ରେ ନିୟମିତ କରିବା ପାଇଁ ପଦକ୍ଷେପ ନେଇ ଜନ ସାଧାରଣଙ୍କୁ ସେମାନେ ସେବା କରିବାରେ ସହଯୋଗ କରନ୍ତୁ ବୋଲି ଦାବୀ କରାଯାଇଛି ।

ଟଙ୍କା ନେଣଦେଣକୁ ନେଇ ହତ୍ୟାକାଣ୍ଡ: ଟାଙ୍ଗିଆ ଚୋଟରେ ଗଲା ଜୀବନ

କାମାକ୍ଷାନଗର, (ସବ୍ୟୁ) : ଢେଙ୍କାନାଳ ଜିଲ୍ଲା କାମାକ୍ଷାନଗର ଥାନା ବଡ ସୁଆଁଳୋ ଗ୍ରାମରେ ଟଙ୍କା ନେଣ ଦେଣକୁ ନେଇ ଜଣକର ଜୀବନ ଚାଲିଯାଇଛି।

କାମାକ୍ଷାନଗର ଥାନା ବଡ଼ସୁଆଁଳ ପଞ୍ଚାୟତ କନ୍ଧବୋଲ ଗାଁରେ ଅଭାବନୀୟ ଘଟଣା ଘଟିଯାଇଛି। ଘର ସାମ୍ନାରେ ଛିଡା ହୋଇଥିବା ବେଳେ ଟାଙ୍ଗିଆ ଚୋଟରେ ସେହି ଗାଁର ବିମ୍ବାଧର ନାୟକଙ୍କ ଜୀବନ ଚାଲିଯାଇଛି। ସୂଚନା ଅନୁସାରେ ବିମ୍ବାଧର ଦିନ ମଜୁରିଆ ଭାବେ କାମ ସାରି ସଂନ୍ଧ୍ୟା ସମୟରେ ଘରକୁ ଫେରି ଘର ସାମ୍ନାରେ ଛିଡା ହୋଇଥିଲେ । ଏହି ସମୟରେ ସେହି ଗାଁର ଗଙ୍ଗାଧର ପ୍ରଧାନ ତାଙ୍କୁ ଏକ ଟାଙ୍ଗିଆ ଯୋଗେ ହାଣି ଦେଇଥିଲେ । ଫଳରେ ବିମ୍ବାଧରଙ୍କ ଘଟଣା ସ୍ଥଳରେ ମୃତ୍ୟୁ ହୋଇଥିଲା । ପୂର୍ବରୁ ଘରକାମ ପାଇଁ ଗଙ୍ଗାଧର ମୃତ ବିମ୍ବାଧରଙ୍କ ଠାରୁ ଚିପ୍ସ ଆଣିଥିବା ବେଳେ ଟଙ୍କା ନେଣଦେଣକୁ ନେଇ ଉଭୟଙ୍କ ମଧ୍ୟରେ ବଚସା ହୋଇଥିଲା ।ସେହି ଘଟଣାକୁ ନେଇ ଆଜି ଗଙ୍ଗାଧର ପ୍ରଧାନ ବିମ୍ବାଧରଙ୍କୁ ଟାଙ୍ଗିଆରେ ହାଣି ଦେଇଥିବା ମୃତକଙ୍କ ସ୍ତ୍ରୀ ଅଭିଯୋଗ କରିଛନ୍ତି ।ଖବର ପାଇ କାମାକ୍ଷାନଗର ପୋଲିସ ଘଟଣା ସ୍ଥଳ ରେ ପହଞ୍ଚିମୃତଦେହ ଜବତ କରିବା ସହ ଅଧିକ ତଦନ୍ତ ଆରମ୍ଭ କରି ଆଜି କନ୍ଧବୋଲ ଗାଁ ଜଙ୍ଗଲ ନିକଟରୁ ଅଭିଯୁକ୍ତ ଗଙ୍ଗାଧର ପ୍ରଧାନଙ୍କୁ ଗିରଫ କରିଛି । ଏଥିସହ ହତ୍ୟାରେ ବ୍ୟବହୃତ ଟାଙ୍ଗିଆକୁ ମଧ୍ୟ ପୋଲିସ ଜବତ କରିଛି।

ହାତୀ ଆକ୍ରମଣରେ ବୃଦ୍ଧ ଗୁରୁତର

କାମାକ୍ଷାନଗର, (ସବ୍ୟୁ) : ଢେଙ୍କାନାଳ ବନଖଣ୍ଡ କାମାକ୍ଷାନଗର ପଶ୍ଚିମାଞ୍ଚଳ ରେଞ୍ଜ ଖୋକସା ଗାଁରେ ହାତୀ ଆତଙ୍କ ଖେଳିଯାଇଛି। ଗ୍ରାମର ମାୟାଧର ବେହେରା (୬୨) ଆଜି ସକାଳୁ ନିଜ ଗାଁର ଅନ୍ୟ କିଛି ଗ୍ରାମବାସୀଙ୍କ ସହିତ ଜଙ୍ଗଲକୁ କାଠ ସଂଗ୍ରହ କରିବାକୁ ଯାଇଥିଲେ। ସେଠାରେ ମାୟାଧର କାଠ ସଂଗ୍ରହ କରୁଥିବା ବେଳେ ଦନ୍ତା ସହ ମୁହାଁମୁହିଁ ହୋଇଥିଲେ। ଦନ୍ତାଟି ତାଙ୍କୁ ଟେକି କଚାଡି ଦେଇଥିବା ବେଳେ ମାୟାଧର ଅଳ୍ପକେ ବର୍ତ୍ତି ଯାଇଥିଲେ ।

ଘଟଣା ସ୍ଥଳରେ ଥିବା ଅନ୍ୟ କିଛି ଲୋକ ତୁରନ୍ତ ମାୟାଧରଙ୍କୁ କାମାକ୍ଷାନଗର ମେଡିକାଲରେ ଭର୍ତ୍ତି କରାଇଥିଲେ । ସେଠାରେ ମାୟାଧରଙ୍କ ଅଣ୍ଟା ଓ ଗୋଡ଼ରେ ଗଭୀର ଆଘାତ ଲାଗିଥିବା ବେଳେ ତାଙ୍କର ଚିକିତ୍ସା ଜାରି ରହିଛି ।

ଭାଙ୍ଗିଗଲା ରେଲୱେ ଅଣ୍ଡରପାସ
ଘଟଣା ଲୁଚାଇବାକୁ ଜୋରଦାର ଉଦ୍ୟମ

ଢେଙ୍କାନାଳ, (ସବ୍ୟୁ) : ଢେଙ୍କାନାଳ ସଦର ବ୍ଲକ ଅନ୍ତର୍ଗତ ଗୋବିନ୍ଦପୁରଠାରେ ଥିବା ରେଳବିଭାଗ ଅଣ୍ଡରପାସ ଅତି ନିମ୍ନମାନର କାର୍ଯ୍ୟଯୋଗୁ ଭୁଷୁଡି ପଡିଥିବାର ଜଣାପଡିଛି। ଫଳରେ ଏହି ରାସ୍ତାଦେଇ ଯାଉଥିବା ଲୋକ ଏବଂ ଟ୍ରେନ ବଡ ଦୁର୍ଘଟଣାରୁ ବର୍ତ୍ତ ଯାଇଛି। ଗୋବିନ୍ଦପୁର ଛକ ଠାରୁ ଗହମଖୁଣ୍ଟି,କପିସଳା ଯିବା ସହିତ୍ କାଇମାଟି ଏବଂ ଅନ୍ୟାନ୍ୟ ଅଞ୍ଚଳରକୁ ସଡକ ରାସ୍ତା ରହିଛି। ସେହି ରାସ୍ତାଦେ ପ୍ରତିଦିନ ହଜାରହଜାର ଲୋକ ଯାତାୟତ କରୁଥିବା ବେଳେ ସେଠାରେଏକ ଅଣ୍ଡରପାସ ନିର୍ମାଣ କରାଯାଇଛି। ଅଣ୍ଡରପାସ ଦେଇ ବହୁ ଲୋକ ଯାତାୟତ କରୁଥିବାବେଳେ ଶୁକ୍ରବାର ବିଳମ୍ବିତ ରାତିରେ ହଠାତ ଏକ ସାଇଡ ୱାଲ ଭାଙ୍ଗି ଯାଇଥିଲା। ଫଳରେ ସେଠାରେ ଥିବା ସାଇଡ ୱାଲରୁ ପ୍ଥରଖଣ୍ଡ ଖସିବା ସହିତ ମାଟି ସବୁ ଅଣ୍ଡରପାସ ତଳେ ପଡିରହିଥିଲା। ଘଟଣାକୁ ନେଇ ରାତାରାତିଠିକାଦାର ମାଟି ଉଠାଇ ଘଟଣାକୁ ଲୁଚାଇବାକୁ ଚେଷ୍ଟା କରିଥିଲେ। ଘଟଣା ଜଣାପଡିବା ପରେ ରେଳବିଭାଗର କର୍ମଚାରୀଏବଂ ବରିଷ୍ଠ ଅଧିକାରୀଙ୍କ ସହିତ ଘଟଣାରତଦନ୍ତ କରି ଯୁଦ୍ଧ କାଳୀନ ଭତ୍ତିରେ ମରାମତି କରିଥିବାର ଜଣାପଡିଛି। ଏହି କାର୍ଯ୍ୟ ଅତି ନିମ୍ନମାନର ହୋଇଥିବାର ଜଣାପଡିଛି।

ଯୌତୁକ ପାଇଁ ହତ୍ୟାସନ୍ଦେହ

ପରଜଙ୍ଗ, (ସବ୍ୟୁ) : ଢେଙ୍କାନାଳ ଜିଲ୍ଲା ପରଜଙ୍ଗ ଥାନା କନ୍ତୋର ପଞ୍ଚାୟତ ଚାନ୍ଦପୁର ନୂଆ ସାହିରେ ସନ୍ଦେହ ଜନକ ଭାବରେ ଜଣେ ମହିଳାଙ୍କ ମୃତ୍ୟୁ ଘଟିଛି। ଯୌତୁକ ଦାବୀରେମହିଳାଙ୍କୁ ହତ୍ୟା କରାଯାଇଥିବାର ବାପଘର ଲୋକ ଥାନାରେ ଅଭିଯୋଗ କରିଛନ୍ତି।

ପରଜଙ୍ଗ ଥାନା ଅନ୍ତର୍ଗତ କନ୍ତୋର ପଞ୍ଚାୟତର ଚାନ୍ଦପୁର ନୁଆସାହିରେ ରାହାସ ସାହୁଙ୍କ ବିବାହିତ ପତ୍ନୀ ଶାନ୍ତି ସାହୁ (୪୫)ଙ୍କର ମୃତ୍ୟୁ ହୋଇଥିବାର ଜଣାପଡିଛି ।ପରଜଙ୍ଗ ଥାନା ଅଧୀନରେ ଥିବା ଦଦରାଘାଟି ଫାଣ୍ଡିର ବସୁଲେଇ ନିମାଡିହ ସାହିର କମାର ସାହୁଙ୍କ ପିତା ରଘୁ ସାହୁଙ୍କ ବଡ ଭଉଣୀ ଆଜକୁ ପ୍ରାୟ ୧୩ବର୍ଷ ତଳେ ଚାନ୍ଦପୁର ଗ୍ରାମର ରାହାସ ସାହୁଙ୍କୁ ବିବାହ କରିଥିଲେ ।ରାହାସ ସାହୁଙ୍କ ପ୍ରଥମ ସ୍ତ୍ରୀଙ୍କ ମୃତ୍ୟୁ ପରେ ଶାନ୍ତି ସାହୁଙ୍କ ଦ୍ୱିତୀୟ ବିବାହ ହୋଇଥିଲା । ପ୍ରଥମ ସ୍ତ୍ରୀର ୨୫ବର୍ଷର ପୁଅ ପ୍ରଶାନ୍ତ ସାହୁଓରଫ ମୂଷା ସାହୁ ଅଛନ୍ତି । ରାହାସ ସାହୁ ଯୌତୁକ ପାଇଁ ଶାନ୍ତି ସାହୁଙ୍କୁ ଶାରୀରିକ ଓ ମାନସିକ ନିର୍ଯ୍ୟାତନା ଦେଇଆସୁଥିଲେ।ଏକଥା ଶାନ୍ତି ନିଜ ଭାଇ କମାର ସାହୁଙ୍କୁ ବାରମ୍ବାର ଜଣାଇ ଆସୁଥିଲେ। ଘଟଣାକୁ ନେଇ ପୂର୍ବରୁ ଜାତି ସମାଜରେ ଏହାର ଫଇସଲା ହୋଇଥିଲା । ଆଜି ଅଦ୍ୟ ଦିନ ୭ଟା ସମୟରେ କେହି ପଡୋଶୀ ଶାନ୍ତି ଅଚେତ ହୋଇ ଘରେ ଶୋଇଥିବାର ଦେଖିବାକୁ ପାଇଥିଲେ। ଘଟଣଶ ଜାଣିବା ପରେ ଶାନ୍ତିର ମୃତ୍ୟୁ ହୋଇଯାଇଥିବାର ଜଣାପଡିଥିଲା। ଶାନ୍ତି ଘରେ ମରିପଡିଥିବାବେଳେ ତାର ସ୍ୱାମୀ ରାହାସ ସାହୁ ଏବଂ ତାଙ୍କ ପୁଅ ପ୍ରଶାନ୍ତ ସାହୁ ଘରେ ନଥିଲେ।ଫଳରେ ଶାନ୍ତିର ଭାଇ କମାର ସାହୁଙ୍କୁ ଜଣାଇଥିଲେ ।

ଖବର ପାଇ ବସୁଲେଇ ନିମଡ଼ିହ ସାହିରୁ ବାପ ଘର ଲୋକମାନେ ଆସି ଚାନ୍ଦପୁର ଗ୍ରାମରେ ପହଞ୍ଚିଥିଲେ । ଘଟଣା ସ୍ଥଳରେ ଦେଖିବାକୁ ମିଳିଥିଲା ଶାନ୍ତି ଅଚେତ ଭାବରେ ପଡିଥିବା ବେଳେ ତାର କାନରୁ ରକ୍ତ ବାହାରୁଛି ଏବଂ ବେକରେ ରସି ଲଗାଇବା ଦାଗ ଚିହ୍ନ ରହିଛି ।

ଏହାକୁ ନେଇ ବାପ ଘର ଲୋକ ଶାନ୍ତିକୁ ହତ୍ୟା କରାଯାଇଥିବାର ସନ୍ଦେହ କରିଥିଲେ। ଘଟଣାକୁ ନେଇ ଶାନ୍ତିର ଭାଇ ଥାନାରେ ଲିଖିତ ଭାବରେ ଅଭିଯୋଗ କରିଥିଲେ ।

ଅଭିଯୋଗ ପରେ ପରଜଙ୍ଗ ଥାନା ସଦଳବଳେ ଘଟଣା ସ୍ଥଳରେ ପହଞ୍ଚିତଦନ୍ତ କରିବା ସହ ଶବକୁ ଜବତ କରି ବ୍ୟବଚ୍ଛେଦ ପାଇଁ ପରଜଙ୍ଗ ଗୋଷ୍ଠୀ ସ୍ୱାସ୍ଥ୍ୟ କେନ୍ଦ୍ରକୁ ପଠାଇଛନ୍ତି । ଏ ସମ୍ବନ୍ଧେ ଏକ ଅପମୃତ୍ୟୁ ମାମଲା ରୁଜୁ କରାଯାଇଛି । ଶବ ବ୍ୟବଚ୍ଛେଦ ରିପୋର୍ଟ ଆସିବା ପରେ ମୃତ୍ୟୁର ପ୍ରକୃତ ରହସ୍ୟ ଉନ୍ମୋଚନ ହୋଇପାରିବ ବୋଲି ଜଣାପଡିଛି।

ମହୁଆ ଚାଳକ ଗିରଫ, ୨ ବାଇକ ଜବତ

ଠାକୁରଗଡ, (ସବ୍ୟୁ) : ଠାକୁରଗଡ ପୋଲିସ ଶୁକ୍ରବାର ଦିନ ଠାକୁରଗଡ ଅଞ୍ଚଳରେ ଗାଡି ମଟର ଯାଞ୍ଚ କରିଛି । ଉଭୟ ପାର୍ଶ୍ୱ ରୁ ଆସୁଥିବା ସମସ୍ତ ବାଇକ ଗୁଡିକ ଯାଞ୍ଚ କରିଥିଲା । ଏହି ସମୟରେ ମଦ୍ୟପାନ କରି ବାଇକ ଚଲାଉଥିବା ଅଭିଯୋଗରେ କୁଡୁଲିସିଙ୍ଗା ଗ୍ରାମର ମନୋଜ ନାୟକ ଓ ବୌଦ୍ଧ ଅଞ୍ଚଳର ପ୍ରଶାନ୍ତ ନାୟକ ଙ୍କୁ ଗିରଫ କରିଥିଲା । ଏଥିସହ ସେମାନ ଙ୍କ ବାଇକ କୁ ଜବତ କରିଛି । ଏ ନେଇ ଦୁଇଟି ମାମଲା ରୁଜୁ କରିଛି ।

ଘରୁ ଭିତରୁ ବିଷଧର ନାଗସାପ ଉଦ୍ଧାର

ଠାକୁରଗଡ, (ସବ୍ୟୁ) : କିଶୋରନଗର ବ୍ଲକ ହଣ୍ଡପା ଥାନା ବୁଡାପୁର ଗ୍ରାମର ଭବାନୀ ମାଝୀଙ୍କ ଘରୁ ଏକ ବିଷଧର ନାଗସାପ କୁ ଶନିବାର ଉଦ୍ଧାର କରାଯାଇଛି । ଏକ ନାଗସାପ ବାହାର ଅଂଚଳରୁ ଭବାନୀଙ୍କ ଘର ଭିତରକୁ ପଶି ଯାଇଥିଲା । ଏହି ସାପ କୁ ଦେଖି ଭବାନୀ ଓ ତାଙ୍କ ପରିବାର ଲୋକେ ଭୟରେ ବାହାର କୁ ପକାଇ ଆସିଥିଲେ । ଏହି ସାପକୁ ଉଦ୍ଧାର କରିବା ପାଇଁ ଭବାନୀ ସାପ ଉଦ୍ଧାର କାରି ମାଧପୁର ଅଂଚଳ ର ସିଦ୍ଧେଶ୍ୱର ରଥଙ୍କୁ ସୂଚନା ଦେଇଥିଲେ । ଖବର ପାଇଁ ସିଦ୍ଧେଶ୍ୱର ଭବାନୀ ଙ୍କ ଘରେ ପହଁଚି ଉକ୍ତ ବିଷଧର ନାଗସାପ କୁ ସୁରକ୍ଷିତ ଅବସ୍ଥା ରେ ଉଦ୍ଧାର କରିଥିଲେ । ପରେ ହଣ୍ଡପା ବନ ବିଭାଗ ଜରିଆରେ ନିକଟରେ ଥିବା ଜଙ୍ଗଲକୁ ଛଡା ଯାଇଥିଲା ।

ବିନିକେୟୀ ଯାତ୍ରା ଶୁଭାରମ୍ଭ, କଳସ ଯାତ୍ରାରେ ସାମିଲ ବହୁ ମହିଳା

ଆଠମଲ୍ଲିକ, (ସବ୍ୟୁ) : ଆଠମଲ୍ଲିକ ବ୍ଲକ ଅନ୍ତର୍ଗତ ଜାମୁଡୋଲୀ ପଞ୍ଚାୟତ ମହାନଦୀ ତଟରେ ଥିବା ମା ବିନିକେୟୀ ପୀଠରେ ଅଷ୍ଟ ଦୋଳଯାତ୍ରା ମହାଆଡମ୍ବରରେ ଶୁଭାରମ୍ଭ ହୋଇଛି । କାହିଁ କେତେ ବର୍ଷ ରୁ ମହାନଦୀ ବାଲି ପଠାରେ ହୋଇ ଆସୁଥିବା ବିନିକେୟୀ ଯାତ୍ରା ଚଳିତ ବର୍ଷ ଶନିବାର ଜାମୁ ଡୋଲୀ ଓ ଲୁହା ସିଙ୍ଗା ପଞ୍ଚାୟତର ମହିଳା ଶ୍ରଦ୍ଧାଳୁ ମାନଙ୍କୁ ନେଇ ଏକ ବିରାଟ କଳସ ଯାତ୍ରା ରେ ପବିତ୍ର ଜଳ ଆଣି ପୂଜା ସ୍ଥଳରେ ସ୍ଥାପନ କରାଯାଇଥିଲା । ପୂଜକ ସଦାଶିବ ଶତପଥୀ ସକାଳୁ ଯଥା ପୂଜା ରୀତିନୀତି କଲା ପରେ ସାଧାରଣ ଦର୍ଶକ ମାନଙ୍କ ପାଇଁ ଦର୍ଶନ ବ୍ୟବସ୍ଥା ଆରମ୍ଭ ହୋଇଥିଲା । ଏହି ସ୍ୱତନ୍ତ୍ର ପୂଜାରେ କର୍ତ୍ତା ଭାବରେ ସୁଦର୍ଶନ ଗାଇଗରିଆ ଦାୟିତ୍ୱ ତୁଲାଇ ଥିଲେ । ଅନୁଷ୍ଠିତ ହେଉଥିବା ଏହି ଯାତ୍ରା ରେ ରାଜ୍ୟର ବିଭିନ୍ନ ସ୍ଥାନରୁ ବ୍ୟବସାୟୀମାନେ ପହଁଚି ନିଜେ ନିଜର ଦୋକାନ ଖୋଲି ଭିଡ଼ ଲାଗିବାରେ ଲାଗିଛି । ପ୍ରତିଦିନ ରାତିରେ ଆମୋଦ ପ୍ରମୋଦ ପାଇଁ କମିଟି ତରଫରୁ ମାଗଣା ଅପେରା ବ୍ୟବସ୍ଥା କରାଯାଇଛି ।

ଯାତ୍ରା କମିଟି ସଭାପତି ଭାବରେ ସୁଦର୍ଶନ ଗାଇ ଗରିଆ, ସମ୍ପାଦକ ଭାବରେ ପ୍ରଭାକର ପ୍ରଧାନ, ଉପସଭାପତି ଭାବରେ ଅମୁଲ୍ୟ ପ୍ରଧାନ, କୋଷାଧକ୍ଷ ଭାବରେ ଅଖିଳ ପ୍ରଧାନ,ସହ ସମ୍ପାଦକ ଭାବରେ ପଞ୍ଚାନନ ସାହୁ,ବରିଷ୍ଠ ସଭ୍ୟ ପ୍ରଦୀପ ପ୍ରଧାନ, ପ୍ରମୋଦ ପ୍ରଧାନ, କପିଳେଶ୍ୱର ପ୍ରଧାନ, ଧ୍ରୁବ ଘିବାଲା, ପଞ୍ଚାନନ ପ୍ରଧାନ, ବିସ୍ମୟ ସାହୁ,ଙ୍କ ସମେତ ଲୁହା ସିଙ୍ଗା ଓ ଜାମୁ ଡୋଲୀ ପଞ୍ଚାୟତ ର ସମସ୍ତ ଗ୍ରାମବାସୀ ଙ୍କ ସହଯୋଗ ରେ ଯାତ୍ରା ସୁପରିଚାଳନା ହେଉଥିବା ଜଣା ପଡିଛି । ଯାତ୍ରା ପୂର୍ବରୁ ଆଠମଲ୍ଲିକ ଥାନା ର ଆଇ ଆଇ ସି ପ୍ରକାଶ ଚନ୍ଦ୍ର ମାଝୀ ଯାତ୍ରା ସ୍ଥଳକୁ ଯାଇ କମିଟି କର୍ମକର୍ତ୍ତା ମାନଙ୍କ ସହିତ ଆଲୋଚନା କରି କିପରି ଶାନ୍ତଶୃଙ୍ଖଳାର ସହିତ ଯାତ୍ରା ସରିବ ତାହାରି ଉପରେ ପଦକ୍ଷେପ ନେଇଛନ୍ତି ।

ଅନନ୍ତ ଡିଏଭି ସ୍କୁଲ ବାର୍ଷିକ ଉତ୍ସବ ପାଳିତ

ତାଳଚେର, (ସବ୍ୟୁ) : ତାଳଚେର ଜଗନ୍ନାଥକ୍ଷେତ୍ର ଅନନ୍ତ ଡ଼ିଏଭି ପବ୍ଲିକ ସ୍କୁଲ ଅନନ୍ତ ବିହାର ପରିସରରେ ବାର୍ଷିକ ଉତ୍ସବ ଅନୁଷ୍ଠିତ ହୋଇଛି। ଉକ୍ତ ଉତ୍ସବରେ ଏମସିଏଲ ଜଗନ୍ନାଥ କ୍ଷେତ୍ରର ମହାପ୍ରବନ୍ଧକ ତଥା ମ୍ୟାନେଜିଙ୍ଗ ନିଦେଶକ ଅଶୋକ କୁମାର ଧଳ ମୁଖ୍ୟଅତିଥିଭାବେ ଯୋଗଦେଇ ପ୍ରଦୀପ ପ୍ରଜ୍ଜ୍ୱଳନ ପୂର୍ବକ ଉତ୍ସବର ଉଦଘାଟନ କରିବା ସହିତ 'ଶିଶୁ ଉଦ୍ୟାନ'ର ଭିତିପ୍ରସ୍ତର ସ୍ଥାପନ କରିଥିଲେ। ସମ୍ମାନୀତ ଅତିଥିଭାବେ ଜଗନ୍ନାଥ କ୍ଷେତ୍ରରେ ମହିଳା ମଣ୍ଡଳ ଅଧ୍ୟକ୍ଷା ସୁସ୍ମିତା ଧଳ ଉପସ୍ଥିତ ଥିଲେ।

ଅନ୍ୟତମ ଅତିଥିଭାବେ ଅନନ୍ତ ଓସିପିର ପ୍ରକଳ୍ପ ଅଧିକାରୀ ଏଚଏସ୍ ସାଲୁଙ୍କେ, ଏମସିଏଲ ଜଗନ୍ନଥ କ୍ଷେତ୍ରର ଏରିଆ ପରସୋନାଲ ମ୍ୟାନେଜର, ଏରିଆ ଫାଇନାନ୍ସ ମ୍ୟାନେଜର୍ ପ୍ରଦୀପ ସାହୁ, ଷ୍ଟାଫ୍ ଅଫିସର ଜୟ ପ୍ରକାଶ, ନିରାକାର ଶତପଥୀ, ଦିବାକର ମାଝୀ, ଡ଼ିଏଭିର ଅଧ୍ୟକ୍ଷା ଶୁକ୍ଳା ଚକ୍ରବର୍ତି, ଲିଙ୍ଗରାଜ ଡ଼ିଏଭର ପ୍ରଧାନ ଶିକ୍ଷୟତ୍ରୀ ସଂଯୁକ୍ତା ପୃଷ୍ଟି, ଅଧ୍ୟକ୍ଷ ଶୁଭେନ୍ଦୁ ଶେଖର ଘୋଷ, ଶିକ୍ଷକ ଫକିରମୋହନ ସାହୁ, ଅଧ୍ୟକ୍ଷ ସମୀର କାନୁନଗୋ, ଅଧ୍ୟକ୍ଷ ଏମକେ ଦେବତା, ପ୍ରଧାନ ଶିକ୍ଷୟତ୍ରୀ ସୁଜାତା ସାମଲ ପ୍ରମୁଖ ଯୋଗଦାନ କରିଥିଲେ।

ପ୍ରାରମ୍ଭରେ ଛାତ୍ରଛାତ୍ରୀମାନଙ୍କ ଦ୍ୱାରା ସ୍ୱାଗତ ସଙ୍ଗୀତ ପରିବେଷଣ କରାଯାଇଥିଲା ଓ ପରେ ପରେ ରଙ୍ଗାରଙ୍ଗ କାର୍ଯ୍ୟକ୍ରମ ଅନୁଷ୍ଠିତ ହୋଇଥିଲା। ବିଦ୍ୟାଳୟ ଅଧ୍ୟକ୍ଷା ଜ୍ୟୋତି ମିଶ୍ର ପ୍ରାରମ୍ଭିକ ଭାଷଣ, ଅତିଥିପରିଚୟ କରିବା ସହ ବାର୍ଷିକ ବିବରଣୀପାଠ କରିଥିଲେ। ଏହି ଅବସରରେ ବିଦ୍ୟାଳୟର ମୁଖପାତ୍ର 'ଜାଗୃତି' ଉପସ୍ଥିତ ଅତିଥିମାନଙ୍କ ଦ୍ୱାରା ଉନ୍ମୋଚନ କରାଯାଇଥିଲା। ଏଥିସହ କୃତୀ ଛାତ୍ରଛାତ୍ରୀମାନଙ୍କୁ ବିଦ୍ୟାଳୟ ପକ୍ଷରୁ ସମ୍ମାନୀତ କରାଯାଇଥିଲା। ଏହି କାର୍ଯ୍ୟକ୍ରମରେ ବିଦ୍ୟାଳୟର ସମସ୍ତ ଛାତ୍ରଛାତ୍ରୀ, ଅଭିଭାବକ, ଅଭିଭାବିକା, ଶିକ୍ଷକ, ଶିକ୍ଷୟତ୍ରୀ ପ୍ରମୁଖ ଉପସ୍ଥିତ ଥିଲେ ।

ଅଖିଳ ଭାରତୀୟ ଠିକା ମଜଦୂର ସଂଘର ତ୍ରୟବାର୍ଷିକ ଅଧିବେଶନ

ତାଳଚେର ,(ସବ୍ୟୁ) : ଭାରତୀୟ ମଜଦୂର ସଂଘ ଅନୁମୋଦିତ ଅଖିଳ ଭାରତୀୟ ମଜଦୂର ମହାସଂଘର ସର୍ବଭାରତୀୟ ୭ମ ତ୍ରୟବାର୍ଷିକ ଅଧିବେସନ ତାଳଚେର ଜଗନ୍ନାଥ କଲୋନୀ ସ୍ଥିତ କଲ୍ୟାଣମଣ୍ଡପ ଠାରେ ଉଦଘାଟିତ ହୋଇଯାଇଛି । ଏହି କାର୍ଯ୍ୟକ୍ରମରେ ଭାରତୀୟ ମଜଦୂର ସଂଘର ସମ୍ପାଦକ ରାମନାଥ ଗଣେଶ ମୁଖ୍ୟଅତିଥି, ଭାରତୀୟ ମଜଦୂର ସଂଘର ସମ୍ପାଦକ ଭେନୁ ରାଧାକୃଷ୍ଣ ମୁଖ୍ୟବକ୍ତା, ଭାରତୀୟ ମଜଦୂର ସଂଘ ଓଡ଼ିଶା ଶାଖାର ସାଧାରଣ ସମ୍ପାଦକ ପୃଥିବୀରାଜ ପଣ୍ଡା ସମ୍ମାନୀତ ଅତିଥିଭାବେ ଯୋଗଦେଇଥିଲେ ।

ଅଖିଳ ଭାରତୀୟ ଠିକା ମଜଦୂର ସଂଘର ସଭାପତି କେଭି ରାଧାକୃଷ୍ଣଙ୍କ ସଭାପତିତ୍ୱରେ ମହାସଂଘର ସମ୍ପାଦକ ସଚିନ ମାଙ୍ଗେଲ ମଂଚ ପରିଚାଳନା କରିଥିଲେ । ଅଭ୍ୟର୍ଥନା କମିଟି ସଭାପତି ତଥା ଆଂଚଳିକ ଠିକା ମଜଦୂର ସଂଘର ସଭାପତି ଇଂ ମୋନଜ ପ୍ରଧାନ ସ୍ୱାଗତ ଭାଷଣ ଦେଇଥିବା ବେଳେ ଶ୍ରୀ ମାଙ୍ଗେଲ ସାଧାରଣ ସମ୍ପାଦକ ବିବରଣୀପାଠ କରିଥିଲେ ।

ଭାରତୀୟ ମଜଦୂର ସଂଘର ରାଷ୍ଟ୍ରୟ କାର୍ଯ୍ୟକାରିଣୀ ସଦସ୍ୟା ସୁରଭି ସ୍ୱାଇଁ ମହିଳା କର୍ମଚାରୀଙ୍କ କାର୍ଯ୍ୟ କ୍ଷେତ୍ରରେ ସମ୍ମୁଖୀନ ହେଉଥିବା ସମସ୍ୟା ଉପରେ ଆଲୋଚନ କରିଥିଲେ । ଏହାପରେ ସମସ୍ତ ଅତିଥି ଶ୍ରମିକମାନଙ୍କ ନ୍ୟାର୍ଯ୍ୟ ଅଧିକାରକୁ ନେଇ ଆଲୋଚନା କରିଥିଲେ । ଉକ୍ତ କାର୍ଯ୍ୟକ୍ରମରେ ଓଡ଼ିଶା ଠିକାମଜଦୂର ସଂଘର ପ୍ରଭାରୀ ଏସ ଶ୍ରୀନିବାସ ରାଓ, ଭାରତୀୟ ମଜଦୂର ସଦସ୍ୟ ଶ୍ରୀନିବାସ ଖୁଂଟିଆ, ଅନୁଗୋଳ ଜିଲ୍ଲା ସମ୍ପାଦକ ଅଜୟ ପାଢ଼ୀ, ଠିକାମଜଦୂର ସଂଘର ସଭାପତି ଅଜୟ ପରିଡ଼ା, ଉପସଭାପତି ସତ୍ୟବ୍ରତ ସ୍ୱାଇଁ, ସାଧାରଣ ସମ୍ପାଦକ କପିଳେଶ୍ୱର ମହାପାତ୍ର ଉପସ୍ଥିତ ରହି ବିଭିନ୍ନ ସମସ୍ୟା ଉପରେ ଆଲୋଚନା କରିଥିଲେ । ଏହି କାର୍ଯ୍ୟକ୍ରମରେ ଭାରତର ପ୍ରତ୍ୟେକ ରାଜ୍ୟରୁ ପ୍ରାୟ ୨ଶହରୁ ଉର୍ଦ୍ଧ୍ୱ ଶ୍ରମିକ ମାନଙ୍କ ପ୍ରତିନିଧି ଯୋଗ ଦେଇଥିଲେ ।

ରାଷ୍ଟ୍ରୀୟ ଆବିଷ୍କାର ଅଭିଯାନରେ ଛାତ୍ରଛାତ୍ରୀଙ୍କ କ୍ଷେତ୍ର ପରିଭ୍ରମଣ

ଆଠମଲ୍ଲିକ, (ସବ୍ୟୁ) : ଆଠମ

କଷାଫଳ ଓ ପରଖିଠାରେ ନୂତନ ୩୩/୧୧ କେଭି ପାୱାର ଷ୍ଟେସନ ସ୍ଥାପନ ଖୁବଶୀଘ୍ର

ବାଲେଶ୍ୱର,(ସବ୍ୟୁ) : ବାଲେଶ୍ୱର ସଦର ନିର୍ବାଚନ ମଣ୍ଡଳୀର କଷାଫଳ ଓ ପରିଖି ଠାରେ ନୂତନ ୩୩/୧୧କେଭି ପାୱାର ଷ୍ଟେସନ ସ୍ଥାନ ବିଳମ୍ବିତ ହେବାର କାରଣ ସମ୍ପର୍କରେ ବିଧାନସଭାରେ ପ୍ରଶ୍ନ ଉଠାଇଛନ୍ତି ବିଧାୟକ ମାନସ କୁମାର ଦତ୍ତ । ଏହି ଦୁଇଟି ପିଏସଏସ ସ୍ଥାପନ ପାଇଁ ଶକ୍ତି ବିଭାଗକୁ ଦିଆଯାଇଥିବା ପ୍ରସ୍ତାବ ଅନୁଯାୟୀ ଟିପିଏନଓଡିଏଲ ପକ୍ଷରୁ ସମ୍ପୃକ୍ତ ପ୍ରକଳ୍ପର ଡିପିଆର ପ୍ରସ୍ତୁତ ହୋଇ ସାରିଥିଲେ ବି ଏହା ବିଳମ୍ବିତ ହେବା ସମସ୍ତଙ୍କ ପାଇଁ ଚିନ୍ତାର ବିଷୟ ହୋଇଛି । ଏହି ଦୁଇ ପ୍ରକଳ୍ପର ସ୍ଥିତାବସ୍ଥା ସହ କେବେ କାର୍ଯ୍ୟକାରୀ ହେବ ସେ ବିଷୟରେ ତଥ୍ୟ ପ୍ରଦାନ ନିମନ୍ତେ ବିଧାୟକ ଶ୍ରୀ ଦତ୍ତ ନିବେଦନ କରିଥିଲେ । ଏହା ସହିତ ବାଲେଶ୍ୱର ଜିଲ୍ଲାରେ ସୁଦୀର୍ଘ ବେଳାଭୂମି ଉତ୍ତମ ବାୟୁ ଓ ଉତାପ ପ୍ରବଣ ସ୍ଥାନ ହୋଇଥିବାରୁ ଉପକୂଳ ଅଂଚଳରେ ୱିଣ୍ଡ ମିଲ୍ ଓ ସୋଲାର ପ୍ଲାଂଟ ସ୍ଥାପନ ସହ ବିଦ୍ୟୁତ୍ ଉତ୍ପାଦନ ପାଇଁ ସରକାରଙ୍କ ନିକଟରେ ଥିବା ଯୋଜନା ସମ୍ପର୍କରେ ବିବରଣୀ ଦେବାକୁ ସେ ଅନୁରୋଧ କରିଥିଲେ । ରାଜ୍ୟର ଅନ୍ୟ ଉପକୂଳ ଅଂଚଳରେ ୱିଣ୍ଡ ମିଲ୍ ଓ ସୋଲାର ପ୍ଲାଂଟ ସ୍ଥାପନ ସମ୍ଭବ ହେଉଥିବା ବେଳେ ଶକ୍ତି ବିଭାଗ ପକ୍ଷରୁ ବାଲେଶ୍ୱର ଜିଲ୍ଲା ପ୍ରତି ଆନ୍ତରିକତା ଅଭାବର କାରଣ ସମ୍ପର୍କରେ ବିଧାୟକ ଶ୍ରୀ ଦତ୍ତ ଜାଣିବାକୁ ଚାହିଥିଲେ । ବିଧାୟକଙ୍କ ପ୍ରଶ୍ନର ଉତ୍ତରରେ ଶକ୍ତି ବିଭାଗ ଦାୟିତ୍ୱରେ ଥିବା ଉପମୁଖ୍ୟମନ୍ତ୍ରୀ କନକ ବର୍ଦ୍ଧନ ସିଂହ ଦେଓ କହିଥିଲେ ଯେ, କଷାଫଳ ପଂଚାୟତର ଲୋ-ଭୋଲଟେଜ ସମସ୍ୟା ସହ ବିଦ୍ୟୁତ ସରବରାହ ଜନିତ ବାଧା ଦୁରୀକରଣ ପାଇଁ ଲଙ୍ଗଳେଶ୍ୱର ୩୩/୧୧ କେଭି ସବ୍‌ଷ୍ଟେସନରୁ ନୂତନ ୧୧କେଭି ଫିଡର ନିର୍ମାଣ ପାଇଁ ସର୍ଭେ କାର୍ଯ୍ୟ ସରିଛି । ଏହି ପ୍ରକଳ୍ପକୁ ୨୦୨୫-୨୬ ଆର୍ଥିକ ବର୍ଷ କ୍ୟାପେକ୍ସରେ ସାମିଲ କରାଯିବା ନେଇ ଯୋଜନା ରହିଛି । ଏହା ସହିତ ଅଟୋମେଟିକ ଭୋଲଟେଜ୍ ରେଗୁଲେଟର ଲଗାଯିବାର ସର୍ଭେ କାର୍ଯ୍ୟ ଓ ସ୍ଥାନ ନିରୂପଣ ହୋଇସାରିଛି । କଷାଫଳ ଠାରେ ନୂତନ ୩୩/୧୧କେଭି ପାୱାର ଷ୍ଟେସନ ସ୍ଥାପନ। ପାଇଁ ବୈଷୟିକ ସର୍ବେକ୍ଷଣ କାର୍ଯ୍ୟ ଜାରି ରହିଛି । ଦୁଇ ପ୍ରକଳ୍ପକୁ ୨୦୨୫-୨୬ ଆର୍ଥିକ ବର୍ଷରେ ଅନ୍ତର୍ଭୁକ୍ତ କରାଯିବାର ଯୋଜନା ରହିଛି । ସେହିପରି ପରିଖି ଅଂଚଳରେ ବିଦ୍ୟୁତ ସରବରାହ ବ୍ୟବସ୍ଥାର ଉନ୍ନତି ପାଇଁ ହଳଦୀପଦାର ୧୧କେଭି ଫିଡରକୁ ଦୁଇ ଭାଗରେ ବିଭକ୍ତ ସହ ରୁପସା ପିଏସଏସରୁ ଲାଇନ ଚାର୍ଜ ହୋଇସାରିଛି । ଏହା ସହିତ ଛାନୁଆ ପିଏସଏସରୁ ୫କିଲୋମିଟର ନୂଆ ୧୧କେଭି ଲାଇନ ବିଛାଯିବା କାର୍ଯ୍ୟ ୨୦୨୫-୨୬ ଆର୍ଥିକ ବର୍ଷ କ୍ୟାପେକ୍ସ ଯୋଜନାରେ ସାମିଲ କରାଯିବ । ଏହି ପ୍ରକଳ୍ପର ସର୍ଭେ କାର୍ଯ୍ୟ ଜାରି ରହିଥିବା ଉପମୁଖ୍ୟମନ୍ତ୍ରୀ ଶ୍ରୀ ସିଂହଦେଓ ପ୍ରକାଶ କରିଛନ୍ତି । ଅନ୍ୟପକ୍ଷରେ ବାଲେଶ୍ୱର ଜିଲ୍ଲାର ବାଲିଆପାଳ ଏବଂ ଭୋଗରାଇରେ ପବନ ସମ୍ପଦ ମୂଲ୍ୟାଙ୍କନ ମାଷ୍ଟ (ୱିଣ୍ଡ ରିସୋର୍ସ ଆସଏସମେଂଟ ମାଷ୍ଟ) ବସାଇବା ପାଇଁ ଆବଶ୍ୟକ ପଦକ୍ଷେପ ଗ୍ରହଣ କରାଯାଉଛି । ରାଜ୍ୟରେ ସୌରଶକ୍ତି, ପବନ ଶକ୍ତି, କ୍ଷୁଦ୍ର ଜଳ ବିଦ୍ୟୁତ୍ ପ୍ରକଳ୍ପ ତଥା ଅନ୍ୟାନ୍ୟ ଅକ୍ଷୟ ଶକ୍ତି ଉତ୍ସରୁ ବିଦ୍ୟୁତ୍ ଉତ୍ପାଦନ କ୍ଷମତା ବୃଦ୍ଧି ନିମନ୍ତେ ଅକ୍ଷୟ ଶକ୍ତି ନୀତି - ୨୦୨୨ କାର୍ଯ୍ୟକାରୀ ରହିଛି । ଏହି ନୀତି ଅନୁଯାୟୀ ଉଭୟ ସରକାରୀ ଓ ବେସରକାରୀ ସଂସ୍ଥା ମାଧ୍ୟମରେ ରାଜ୍ୟରେ ଅକ୍ଷୟ ଶକ୍ତି ପ୍ରକଳ୍ପ ପ୍ରତିଷ୍ଠା ନିମନ୍ତେ ଅନେକ ରିହାତି ତଥା ପ୍ରୋତ୍ସାହନ ବ୍ୟବସ୍ଥା ରହିଛି ।

ତେବେ ବାଲେଶ୍ୱର ଜିଲ୍ଲାରେ ସୋଲାର ପ୍ଲାଂଟ ବସାଇବା ନିମନ୍ତେ ସରକାରଙ୍କ ଏଯାବତ କୌଣସି ପ୍ରସ୍ତାବ ନଥିଲେ ବି ସରକାରଙ୍କ ରିହାତି ଓ ପ୍ରୋତ୍ସାହନ ନୀତିର ସୁଯୋଗ ନେଇ ବିଦ୍ୟୁତ ଉତ୍ପାଦନକାରୀ ସଂସ୍ଥାମାନେ ନୂତନ ୱିଣ୍ଡ ମିଲ୍ ଓ ସୋଲାର ପ୍ଲାଂଟ ସ୍ଥାପନ କରିପାରିବେ ବୋଲି ଉପମୁଖ୍ୟମନ୍ତ୍ରୀ ଶ୍ରୀ ସିଂହଦେଓ ସୂଚନା ଦେଇଛନ୍ତି ।

ମହିଳା ସୁରକ୍ଷା ନେଇ ସରକାରଙ୍କ ଉପରେ ବର୍ଷିଲେ କଂଗ୍ରେସ ପ୍ରଭାରୀ ଅଜୟ କୁମାର

କରଞ୍ଜିଆ , (ସବ୍ୟୁ) ଓଡ଼ିଶାରେ କଂଗ୍ରେସର ସଂଗଠନ ଭୁଷୁଡି ପଡ଼ିଛି ।୨୫ ବର୍ଷ ପୂର୍ବରୁ କଂଗ୍ରେସ ରାଜ୍ୟରେ ଶାସନ କରିଥିଲା ।ଏହା ଭିତରେ ୨୫ ବର୍ଷ ଶାସନରେ ନଥିବାରୁ ଏହାର ସଂଗଠନ ଦୁର୍ବଳ ହୋଇପଡିଥିଲା ।୧୦ ବର୍ଷ ଏହା ଦ୍ୱିତୀୟ ସ୍ଥାନ ବଦଳରେ ତୃତୀୟ ସ୍ଥାନକୁ ଖସି ପଡ଼ିଥିଲା ଏଂ ଏହାର ଭୋଟ ପ୍ରତିଶତ ଖସି ଚାଲିଥିଲା । ତେବେ ଏହାକୁ ସୁଦୃଢ କରିବା ପାଇଁ ବରିଷ୍ଠ ନେତା ରାହୁଲ ଗାନ୍ଧୀଙ୍କ ଉଦବେଗ ଓ ହୁଙ୍କାର ଏଂ ବିଧାନସଭାରେ ବିରୋଧୀ ଦଳ ବିଧାୟକମାନଙ୍କୁ ବଳପୂର୍ବକ ଦମନ ଓ ବିଧାସଭାରୁ ନିଲମ୍ବନ ଲୋକଲୋଚନକୁ ଆଣିବା ପାଇଁ ଆଜି ରାଜ୍ୟ ପ୍ରଭାରୀଙ୍କ ମୟୂରଭଞ୍ଜ ଆଗମନର ମୁଖ୍ୟ ଉଦ୍ଦେଶ୍ୟ । ଏକ ସାମ୍ବାଦିକ ସମ୍ମିଳନୀ ଜରିଆରେ ଓଡ଼ିଶାରେ ୨୦୨୦-୨୪ ମଧ୍ୟରେ ୩୬୪୨୦ ମହିଳା ଓ ୮୪୦୩ ଜଣ ପିଲା ନିରୁଦ୍ଦିଷ୍ଟ ଅଛନ୍ତି ।ବିଜେପିର ମାତ୍ର ୯ ମାସର କାର୍ଯ୍ୟକାଳ ମଧ୍ୟରେ ୨୦୦୬୦ ଜଣ ମହିଳା ନିରୁଦ୍ଦିଷ୍ଟ ଅଛନ୍ତି ବୋଲି ବିଧାନସଭାରେ ମୁଖ୍ୟମନ୍ତ୍ରୀ ମୋହନ ମାଝୀ ସ୍ୱୀକାର କରିଛନ୍ତି ।ଚଣ୍ଡିଆ, ନୟାଗଡ଼, ମାଲକାନଗିରି, ଲକ୍ଷ୍ମୀପୁର, ଚମ୍ପୁଆ, କେନ୍ଦ୍ରାପଡ଼ା ପ୍ରଭୃତି ସ୍ଥାନରେ ମହିଳା ଓ ଝିଅ ମାନଙ୍କ ବିରୁଦ୍ଧରେ ଅତ୍ୟାଚାରର ଉଦାହରଣ ଦେଇ ଆଇନ୍ ଶୃଙ୍ଖଳା ଓ ମହିଳା ସୁରକ୍ଷା ବର୍ତ୍ତମାନର ଶାସନରେ ବିପର୍ଯ୍ୟସ୍ତ ବୋଲି ସେ କହିଥିଲେ । କେନ୍ଦ୍ର ସରକାର ଓ ରାଜ୍ୟ ରୋଜଗାର,ପିଲା ବିକ୍ରି ପରି ସମସ୍ୟା, ମହିଳା ସୁରକ୍ଷା ଉପରେ ଗୁରୁତ୍ୱ ଦେଉନାହାନ୍ତି । ବିଧାନସଭାରେ ମହିଳା ସୁରକ୍ଷା ଉପରେ ରାଜ୍ୟ ସରକାରଙ୍କୁ ଘେରୁଥିବା ବିରୋଧୀ କଂଗ୍ରେସ ଦଳର ବିଧାୟକମାନଙ୍କ ଉପରେ ହୋଇଥିବା ଅପମାନ ଓ ବହିଷ୍କାର ବିରୋଧରେ ଆଗାମୀ ୨୭ ତାରିଖରେ ବିଧାନସଭା ଘେରାଉ ହେବ ବୋଲି ସେ କହିଥିଲେ । ଏହି ସାମ୍ବାଦିକ ସମ୍ମିଳନୀ ସମୟରେ ପଶ୍ଚିମ ମୟୂରଭଞ୍ଜ ଜିଲ୍ଲା ସଭାପତି ଭୁବନ ବିହାରୀ ସାହୁ, ରାଜ୍ୟ କଂଗ୍ରେସ ମୁଖପାତ୍ର ଅମିତ ମହାନ୍ତି,ଉପସଭାପତି ଜାନକୀ ବଲ୍ଲଭ ପଟ୍ଟନାୟକ,ଶ୍ୟାମସୁନ୍ଦର ହେମ୍ବ୍ରମ,ରାଜନ ବିହାରୀ ସାହୁ ପ୍ରମୁଖଉପସ୍ଥିତ ଥିଲେ । ତାଙ୍କୁ ପଶ୍ଚିମ ମୟୂରଭଞ୍ଜ ଜିଲ୍ଲା କଂଗ୍ରେସ କମିଟି ପକ୍ଷରୁ କରଞ୍ଜିଆ ଠାରେ ଉଚ୍ଚକୃତ ସମ୍ବର୍ଦ୍ଧନା ଜ୍ଞାପନ କରାଯାଇଥିଲା । ପୁର୍ତ୍ତ ଡାକ ବଙ୍ଗଳା ଠାରୁ କଂଗ୍ରେସ କର୍ମୀ ଓ ନେତାଙ୍କ ଦ୍ୱାରା ଏକ ଶୋଭାଯାତ୍ରାରେ ଆଣି କଲ୍ୟାଣ ମଣ୍ଡପ ପହଞ୍ଚି ଥିଲେ ।ମୟୂରଭଞ୍ଜ ଜିଲ୍ଲାରେ ସଂଗଠନକୁ ଅଧିକ ଦୃଢିଭୂତ କରିବା ଉଦ୍ଦେଶ୍ୟରେ ଆଜି କରଞ୍ଜିଆ ବିଜ୍ଞାପିତ ଅଞ୍ଚଳ କଲ୍ୟାଣ ମଣ୍ଡପ ଠାରେ ପଶ୍ଚିମ ମୟୂରଭଞ୍ଜ ଜିଲ୍ଲା ବରିଷ୍ଠ ନେତା ଓ କର୍ମୀ ଙ୍କ ସହ ଆଲୋଚନା କରିଥିଲେ । ମନୋବଳ ଦୃଢ଼ କରି ରାଜ୍ୟ ଓ କେନ୍ଦ୍ରରେ ଥିବା ବିଜେପି ସରକାରଙ୍କ ବିରୋଧରେ ଏକମନ ଏକ ଆତ୍ମା ହୋଇ ଲଢ଼େଇ ଜାରି ରଖିବାକୁ ଆହ୍ୱାନ ଦେଇଥିଲ । ଏହି କାର୍ଯ୍ୟକ୍ରମରେ ଯୁବନେତା ଲକ୍ଷ୍ମୀ ଧର ସିଂ, ଜବାମଣୀ ଟୁଡୁ,ସାଲୁରୀ ମହାନ୍ତି, ଧରଣୀଧର ମହାନ୍ତ ପ୍ରମୁଖଙ୍କ ସହ ବହୁ ଛାମୁଆଁ ନେତା ଓ କର୍ମୀ ଉପସ୍ଥିତ ଥିଲେ ।

ତାଣ୍ଡବ ରଚିଲା କାଳବୈଶାଖୀ

ଉଡ଼ାଇ ନେଲା ଛପର, ଭାଙ୍ଗିଲା ବିଦ୍ୟୁତ ଖୁଣ୍ଟ

ଆନନ୍ଦପୁର,(ସବ୍ୟୁ): କେନ୍ଦୁଝର ଜିଲା ଆନନ୍ଦପୁର ବ୍ଲକର ବିଭିନ୍ନ ସ୍ଥାନରେ କାଳବୈଶାଖୀ ତାଣ୍ଡବ ରଚିଛି। କାଳବୈଶାଖୀ ପ୍ରଭାବରେ ଅନେକ ଘରର ଚାଳ ଛପର ଉଡ଼ାଇ ନେଇଯାଇଥିବା ବେଳେ ବି-୧୧ କେଭି ବିଦ୍ୟୁତ ଖୁଣ୍ଟକୁ ଭାଙ୍ଗି ଦେଇଛି ଏବଂ ବଡ଼ବଡ଼ ଗଛ ଉପାଡ଼ି ଦେଇଥିବା ଦେଖିବାକୁ ମିଳିଛି। ଶୁକ୍ରବାର ରାତି ପ୍ରାୟ ସାଢ଼େ ୮ଟାରେ ରେ କାଳ ବୈଶାଖୀ ପ୍ରଭାବରେ ପବନ ସାଙ୍ଗକୁ ବର୍ଷା କୁଆପଥର ମାଡ଼ରେ କଣ୍ଟିପାଳ ପଞ୍ଚାୟତର ବାରୁଆଁ ଗ୍ରାମର ଜଗନ୍ନାଥ ନାୟକଙ୍କ ୪ ବଖରା ଘରର ଆଜେବେଷ୍ଟସ୍ ସମ୍ପୂର୍ଣ୍ଣ ଉଡ଼ାଇ ଫିଙ୍ଗି ଦେଇଥିବା ବେଳେ ସେହି ଗ୍ରାମର କରବୀର ନାୟକଙ୍କ ଘରେ ଏକ ଗଛ ପଡି ଘର ଭାଙ୍ଗି ଦେଇଥିଲା। ସେହିପରି ବାଉଁଶଗଡ଼ ପଞ୍ଚାୟତର ବାଲିଯୋଡ଼ି ଗ୍ରାମରେ ୧୧ କେଭି ଲାଇନ ଡିପି ଭାଙ୍ଗିଯାଇଥିବା ବେଳେ ସେହି ଗ୍ରାମର ଅର୍ଜୁନ ହୋଙ୍କ ୩ ବଖରା ଘରର ସମ୍ପୂର୍ଣ୍ଣ ଆଜବେଷ୍ଟସ୍ ଉଡ଼ାଇ ଫିଙ୍ଗି ଦେଇଛି। ଯାହାଫଳରେ ପରିବାର ଲୋକେ ରାତି ତମାମ ବର୍ଷାରେ ଭିଜି ଭିଜି ରାତି କଟାଇଛନ୍ତି । ଘରେ ଥିବା ସମସ୍ତ ଆସବାବପତ୍ର ବର୍ଷାରେ ଭିଜି ନଷ୍ଟ ହୋଇଯାଇଥିବାରୁ ଲୋକଙ୍କ ମେରୁଦଣ୍ଡ ଭାଙ୍ଗିଯାଇଛି ସରକାର ତରଫରୁ ସେମାନଙ୍କୁ ସହାୟତା ପାଇଁ ଗ୍ରାମବାସୀ ଅନୁରୋଧ କରିଛନ୍ତି।

ବେତନଟୀ ଡାକ୍ତରଖାନାରେ ହେଲା ପ୍ରଥମ ଶବ ବ୍ୟବଚ୍ଛେଦ

ବେତନଟୀ ,(ସବ୍ୟୁ) : ବେତନଟୀ ଡାକ୍ତରଖାନା ପରିସରରେ ନିର୍ମିତ ଶବ ବ୍ୟବଚ୍ଛେଦ ଗୃହରେ ଶୁକ୍ରବାର ପ୍ରଥମ ଥର ପାଇଁ ଶବ ବ୍ୟବଚ୍ଛେଦ ହୋଇଯାଇଛି। ବଡ଼ସାହି ବିଧାୟକ ସନାତନ ବିଜୁଳି ନିଜସ୍ ହାତପାଣ୍ଠିରୁ ବେତନଟୀ ଡାକ୍ତରଖାନା ପରିସରରେ ଏକ ଶବ ବ୍ୟବଚ୍ଛେଦ ଗୃହ ନିର୍ମାଣ କରାଇଥିଲେ । ସେ ଏହି ଗୃହର ଆନୁଷ୍ଠାନିକ ଭାବେ ଉଦଘାଟନ କରିଥିଲେ ସୁଦ୍ଧା ଆବଶ୍ୟକୀୟ କର୍ମଚାରୀଙ୍କ ଅଭାବ ଥିବା ଯୋଗୁଁ ଏହା କାର୍ଯ୍ୟକାରୀ ହୋଇପାରି ନଥିଲା । ବ୍ୟବଚ୍ଛେଦ ପାଇଁ ନିୟୋଜିତ କର୍ମଚାରୀ ଆବଶ୍ୟକୀୟ ତାଲିମ ପାଇବା ପରେ ଶୁକ୍ରବାର ପ୍ରଥମ ବ୍ୟବଚ୍ଛେଦ ହୋଇଯାଇଛି ।ବୈଶିଙ୍ଗା ଥାନା ଅଧୀନ ପୁରୁଣିଆ ପଞ୍ଚାୟତ ବାଛୁରୀପଡ଼ା ଗ୍ରାମର ପରେଶ ସାହୁଙ୍କ ପୁଅ ଶୁଭମ ସାହୁ (୨୩) ଶୁକ୍ରବାର ବେକରେ ଫାଶି ଦେଇ ଆତ୍ମହତ୍ୟା କରିଥିଲା। ପୁଲିସ ଅପମୃତ୍ୟୁ ମାମଲା ରୁଜୁ କରି ଶବକୁ ଜବତ କରି ବ୍ୟବଚ୍ଛେଦ ପାଇଁ ବେତନଟୀ ଡାକ୍ତରଖାନାକୁ ନେଇଯାଇଥିଲା । ତାଲିମପ୍ରାପ୍ତ ଅମର କୁମାର ମୃଖୀ ବେତନଟୀ ଶବ ବ୍ୟବଚ୍ଛେଦ ଗୃହରେ ପ୍ରଥମ କରି ବ୍ୟବଚ୍ଛେଦ କରାଇଥିଲେ । ଏହି ଶବ ବ୍ୟବଚ୍ଛେଦ ଗୃହର କାର୍ଯ୍ୟକାରୀ ହେବା ପାରେ ବଡ଼ସାହି ନିର୍ବାଚନ ମଣ୍ଡଳୀର ବେତନଟୀ , ବୈଶିଙ୍ଗା ଏବଂ ବଡ଼ସାହି ଥାନା ଅଧୀନ ର ଲକ୍ଷାଧିକ ଲୋକ ଉପକୃତ ହୋଇ ପାରିବେ । ଏହି ଶବ ବ୍ୟବଚ୍ଛେଦ ଗୃହର ଆବଶ୍ୟକତାକୁ ଲକ୍ଷ୍ୟ କରି ଲୋକପ୍ରିୟ ବିଧାୟକଙ୍କ ଉଚ୍ଚ ଚିନ୍ତନ ଯୁକ୍ତ କାର୍ଯ୍ୟ ପାଇଁ ସାଧାରଣରେ ତାଙ୍କୁ ସାଧୁବାଦ ପ୍ରଦାନ କରାଯାଇଛି ଦେଇଥିବା ପ୍ରତିଶ୍ରୁତି ଅନୁସାରେ ଏହା ସଫଳ ଭାବେ କାର୍ଯ୍ୟକ୍ଷମ ହୋଇଯାଇଛି ।ଏହି ଅବସରରେ ବେତନଟୀ ସିଏଚସି ଅଧିକାରୀ ଡାକ୍ତର ସିପୁନ କୁମାର ପଣ୍ଡା , ଭାରତୀୟ ଜନତା ଦଳ ବେତନଟୀ ମଣ୍ଡଳ ସଭାପତି ଜୀବନ ପରିଡ଼ା , ବିଜେପି ନେତା ଶାନ୍ତନୁ ପଣ୍ଡା ପ୍ରମୁଖ ଉପସ୍ଥିତ ଥିଲେ । ବେତନଟୀ ଅଞ୍ଚଳ ସମେତ ବଡ଼ସାହି , ବୈଶିଙ୍ଗା ଅଞ୍ଚଳର ବିଭିନ୍ନ ସଙ୍ଗଠନ ଲୋକପ୍ରିୟ ବିଧାୟକଙ୍କ ଏହି ମାନବଧର୍ମୀ କାର୍ଯ୍ୟ ପାଇଁ ଧନ୍ୟବାଦ ଜ୍ଞାପନ କରିଛନ୍ତି।

ବୁଥ୍‌ସ୍ତରୀୟ ଏଜେଣ୍ଟ ନିଯୁକ୍ତି ନେଇ ଜିଲ୍ଲାସ୍ତରୀୟ ବୈଠକ

ଭଦ୍ରକ,(ସବ୍ୟୁ):ନିର୍ବାଚନ ଆୟୋଗଙ୍କ ମାର୍ଗଦର୍ଶିକା ଅନୁଯାୟୀ ପ୍ରତ୍ୟେକ ରାଜନୈତିକ ଦଳ ଦ୍ୱାରା ପ୍ରତି ବୁଥ୍‌ରେ ବୁଥ୍ ସ୍ତରୀୟ ଏଜେଣ୍ଟ ନିଯୁକ୍ତି ପ୍ରକିୟା ଆରମ୍ଭ କରାଯାଇଛି । ଭଦ୍ରକ ଜିଲ୍ଲା ପ୍ରଶାସନ ଆନୁକୂଲ୍ୟରେ ଏଥିପାଇଁ ଜିଲ୍ଲା ନିର୍ବାଚନ ଅଧିକାରୀ-ତଥା-ଜିଲ୍ଲାପାଳ ଦିଲୀପ ରାଉତରାଏଙ୍କ ଅଧ୍ୟକ୍ଷତାରେ ରାଜନୈତିକ ଦଳମାନଙ୍କ ସହିତ ସଦ୍‌ଭାବନା ସଭାଗୃହରେ ଏକ ବୈଠକ ଅନୁଷ୍ଠିତ ହୋଇଯାଇଛି । ଏ.ଇ.ଆର୍.ଓ. ଭାବେ ଦୁଇ ଅତିରିକ୍ତ ଜିଲ୍ଲାପାଳ ଶାନ୍ତନୁ ମହାନ୍ତି ଏବଂ ସରୋଜ କୁମାର ଦତ୍ତ, ସି.ଡି.ଓ. ଶୁଭେନ୍ଦ୍ର କୁମାର ସାମଲ, ଉପଜିଲ୍ଲାପାଳ ସୌରଭ ଚକ୍ରବର୍ତ୍ତୀ, ଅତିରିକ୍ତ ଉପଜିଲ୍ଲାପାଳ ଶ୍ୟାମଳ ରାୟ ପ୍ରମୁଖ ଏହି ବୈଠକରେ ଯୋଗଦେଇଥିଲେ । ନିର୍ବାଚନରେ ସ୍ୱଚ୍ଛତା ପାଇଁ ନିର୍ଭୁଲ ଭୋଟର ତାଲିକାର ଭୂମିକା ବିଷୟରେ ଜିଲ୍ଲାପାଳ ଆଲୋକପାତ କରିଥିଲେ ।

ପ୍ରତି ବୁଥ୍‌ରେ ରାଜନୈତିକ ଦଳ ମାନଙ୍କ ଦ୍ୱାରା ବି.ଏଲ୍.ଏ. ନିଯୁକ୍ତି କରିବା ପ୍ରକ୍ରିୟା ନେଇ ଫର୍ମ ୧ ଓ ଫର୍ମ ୨ ବିଷୟରେ ଅତିରିକ୍ତ ଜିଲ୍ଲାପାଳ ଶ୍ରୀଯୁକ୍ତ ମହାନ୍ତି ବୁଝାଇଥିଲେ । ଭୋଟର ତାଲିକାରେ ଯୋଗ, ବିୟୋଗ, ସଂଶୋଧନ, ସ୍ଥାନାନ୍ତର ଆଦି ପାଇଁ ବି.ଏଲ୍.ଏ. ମାନେ ବି.ଏଲ୍.ଓ. ମାନଙ୍କ ସହ ମିଶି କାର୍ଯ୍ୟ କରିବା ସମ୍ବନ୍ଧରେ ମଧ୍ୟରେ ରାଜନୈତିକ ଦଳର କର୍ମକର୍ତ୍ତା ମାନଙ୍କୁ ବୁଝାଇ ଦିଆଯାଇଥିଲା । କାର୍ଯ୍ୟକ୍ରମର ସଂଯୋଜକ ଡେପୁଟୀ କଲେକ୍ଟର ସାଗରିକା ସାହୁ ନିର୍ଦ୍ଧାରିତ ଫର୍ମ ବୈଠକରେ ଉପସ୍ଥିତ ସମସ୍ତ ଦଳୀୟ କର୍ମକର୍ତ୍ତା ମାନଙ୍କୁ ଯୋଗାଇ ଦେଇଥିଲେ । ନିର୍ବାଚନ କମିଶନ ଓ ଭାରତର ଏକକ ପରିଚୟ ପତ୍ର ପ୍ରାଧିକରଣ ଅଧିକାରୀଙ୍କ ମଧ୍ୟରେ ଅନୁଷ୍ଠିତ ଉଚ୍ଚ ସ୍ତରୀୟ ବୈଠକରେ ସହମତି କ୍ରମେ ଭୋଟର ପରିଚୟ ପତ୍ର ସହ ଆଧାର ନମ୍ବର ଲିଙ୍କ୍ କରାଯିବା କାର୍ଯ୍ୟକ୍ରମ ବିଷୟରେ ମଧ୍ୟ ବୈଠକରେ ସୂଚନା ପ୍ରଦାନ କରାଯାଇଥିଲା ।

ଅବରୋଧ ମୁକ୍ତ ହେଲା ତିହିଡି ବଜାର

ତିହିଡ଼ି,(ସବ୍ୟୁ):ବର୍ଷ ବର୍ଷ ଧରି ତିହିଡି ବଜାରର ଉଭୟ ପାର୍ଶ୍ୱରେ ସରକାରୀ ନୟନଯୋରି କିସମର ଜମିକୁ ବେଆଇନ ଭାବେ ଜବରଦଖଲ କରି ବ୍ୟବସାୟ ଚଳାଇଥିବା ଜବରଦଖଲକାରୀଙ୍କୁ ପ୍ରଶାସନ ଶନିବାର ଦିନ ହଟାଇବା ସହିତ ବଜାରକୁ ଅବରୋଧ ମୁକ୍ତ କରିବାରେ ସକ୍ଷମ ହୋଇଛି । ଯାହାକୁ ନେଇ ସାଧାରଣ ଲୋକେ ଆଶ୍ୱସ୍ତ ଅନୁଭବ କରିଛନ୍ତି । ଏହି ଜବରଦଖଲ ଉଚ୍ଛେଦ ନିମନ୍ତେ ବହୁ ପୂର୍ବରୁ ପ୍ରଶାସନ ପକ୍ଷରୁ ବାରମ୍ବାର ଉଦ୍ୟମ କରାଯାଇଥିଲେ ମଧ୍ୟ ତାହା ସଫଳ ହୋଇପାରି ନଥିଲା । ଏପରିକି ଗତ କିଛି ମାସ ପୂର୍ବରୁ ବି ପ୍ରଶାସନ ପକ୍ଷରୁ ଏଥିପାଇଁ ପ୍ରୟାସ ଆରମ୍ଭ କରାଯାଇଥିଲେ ମଧ୍ୟ ତାହା ବି ଫସରଫାଟି ଯାଇଥିଲା । ତେବେ ଚଳିତମାସ ୩ ତାରିଖରେ ପୁଣିଥରେ ପ୍ରଶାସନ ପକ୍ଷରୁ ଜବରଦଖଲକାରୀଙ୍କୁ ୧୦ ତାରିଖ ସୁଦ୍ଧା ଅବରୋଧ ହଟାଇବାକୁ ସୂଚନା ଦିଆଯାଇଥିଲେ ମଧ୍ୟ ତାହାକୁ କେହି କର୍ଣ୍ଣପାତ କରି ନଥିଲେ ।

ଶେଷରେ ପୁଣିଥରେ ଗତ ୧୮ ତାରିଖ ଦିନ ଭଦ୍ରକ ଉପ ଜିଲ୍ଲାପାଳଙ୍କ ନିର୍ଦ୍ଦେଶ କ୍ରମେ ୩ ଦିନ ମଧ୍ୟରେ ଅବରୋଧ ହଟାଇବାକୁ ୧୨୩ ଜଣଙ୍କୁ ସୂଚନା ପ୍ରଦାନ କରାଯାଇଥିଲା । ତାହାକୁ ବି ଅନେକ ବ୍ୟବସାୟୀ କର୍ଣ୍ଣପାତ କରି ନଥିଲେ । ଶେଷରେ ଆଜି ତହସିଲଦାର ଜୟଦ୍ରଥ ଆଚାର୍ଯ୍ୟ ପୋଲିସ ଅଧିକାରୀ ଓ ଶତାଧିକ ପୋଲିସ ଫୋର୍ସଙ୍କ ଉପସ୍ଥିତିରେ ଜେସିବି ସହାୟତାରେ ତିହିଡି ଥାନା ଠାରୁ ପୁଣି ବ୍ଲକ ଛକ ଯାଏଁ ଜବରଦଖଲ କାରୀଙ୍କୁ ହଟାଇ ତିହିଡି ବଜାରକୁ ଅବରୋଧ ମୁକ୍ତ କରିଛନ୍ତି । ଏଠାରେ ସୂଚନାଥାଉ କି ଭଦ୍ରକ-ଚାନ୍ଦବାଲି ରାଜ୍ୟ ରାଜପଥ ନିର୍ମାଣ ବେଳେ ଜବରଦଖଲ କାରୀଙ୍କୁ ଆବଶ୍ୟକ କ୍ଷତିପୂରଣ ପ୍ରଦାନ କରି ହଟାଯାଇଥିଲେ ମଧ୍ୟ ସେମାନେ ପୁନର୍ବାର ସରକାରୀ ଜାଗାକୁ ଜବରଦଖଲ କରି ବ୍ୟବସାୟ ଚଳାଇ ରଖିଥିଲେ । ଏମିତିକି ସେମାନଙ୍କୁ ଆରଏମସି ଦ୍ୱାରା ନିର୍ମିତ ମାର୍କେଟ କମ୍ପ୍ଲେକ୍ସ ଗୃହ ଯୋଗାଇ ଦିଆଯାଇଥିଲେ ମଧ୍ୟ ସେମାନେ ଅବରୋଧ ହଟାଇ ନଥିଲେ । ଯାହାଫଳରେ ତିହିଡି ବଜାରରେ ଟ୍ରାଫିକ ସମସ୍ୟା ଅତି ଉତ୍କଟ ରୂପ ଧାରଣ କରିବା ସହିତ ଯାତାୟାତରେ ଗୁରୁତର ଅସୁବିଧା ସୃଷ୍ଟି ହେଉଥିଲା । ସେହିପରି ବର୍ଷା ପାଣି ନିଷ୍କାସନ ହୋଇ ନ ପାରି ବଜାରରେ କୃତ୍ରିମ ବନ୍ୟା ସୃଷ୍ଟି ହେଉଥିଲା ।

ଅନନ୍ତ ଦାସ ଜଣେ ବ୍ୟକ୍ତି ନଥିଲେ, ଥିଲେ ବାଲେଶ୍ୱର ଜିଲ୍ଲାର ସାମଗ୍ରିକ ବିକାଶ ବିନ୍ଧାଣୀ

ଶେଷ ଦେଖା

ଯଚିଦାନନ୍ଦ ଦାଶ

ଗଳ୍ପ

ସକାଳ ପ୍ରାୟ ନଅଟା ବାଜି ଯାଇଥିଲା । ମାତ୍ର ଘନ କୁହୁଡ଼ିଟା କାଇଁ ହଟୁନଥିଲା । ଏଇ ଧରାପୃଷ୍ଠର । ସତେ ଯେମିତି ବିପଦର କାଳିମା ପୃଥିବୀକୁ ଗ୍ରାସ କରିଅଛି, ଯାହ ଆଗରେ ସୂର୍ଯ୍ୟ ଦେବତା ବି ହାରମାନି ଯାଇଛନ୍ତି । ରାମପୁର ଏକ ଆଦର୍ଶ ଗ୍ରାମ । ଯେଉଁଠି ଗ୍ରାମବାସୀମାନଙ୍କର ଏକତା ଅତି ଉଚ୍ଚକୋଟୀର । ରାମପୁର ଗ୍ରାମର ଶତ୍ରୁଘ୍ନ ମଉସାଙ୍କ ଘରେ ଖୁବ୍ ଗୋଟେ କାନ୍ଦକଟା ଚାଲିଥାଏ । ଗ୍ରାମର ଅଧିକାଂଶ ଲୋକ ସେଠାରେ ରୁଣ୍ଡ ହୋଇ ମଉସାଙ୍କୁ କିଛି ଆଶ୍ୱାସନା ଦେଉଥାନ୍ତି । ବୁଝୁବୁଝୁ ଖବରଟା ଖୁବ୍ ଶୀଘ୍ର ଜଣାପଡ଼ିଗଲା । ଶତ୍ରୁଘ୍ନ ମଉସାଙ୍କର ଏକମାତ୍ର ପୁତ୍ର ସହଦେବ ସୁଦୂର କାଶ୍ମୀର ସୀମାରେ ଆତଙ୍କବାଦୀଙ୍କ ସାଥିରେ ସାହାସର ସହିତ ଲଢ଼ି ଶହୀଦ ହୋଇଯାଇଛି । ଶତ୍ରୁଘ୍ନ ମଉସାଙ୍କ ପରିବାରର ସମସ୍ତ ସଦସ୍ୟ ଏବଂ ପଡୋଶୀଙ୍କ ଆଖିରେ ଲୁହ ଏବଂ ମନରେ କୋହ । ସମସ୍ତେ ସହଦେବର ମରଶରୀରକୁ ଅପେକ୍ଷା କରିଥାନ୍ତି । ମର ଶରୀର ଦିଲ୍ଲୀରୁ ବିମାନରେ ରାଜଧାନୀକୁ ଆସି, ସେଠାରୁ ରାମପୁର ଅଭିମୁଖେ ଯାତ୍ରା କରିବାର ବ୍ୟବସ୍ଥା ପ୍ରଶାସନ ଦ୍ୱାରା କରାଯାଇଥିଲା । ସମସ୍ତେ ଚାହିଁ ବସିଥାନ୍ତି ସହଦେବର ମରଶୀରକୁ ଏକ ଭକ୍ତିପୂତ ଶ୍ରଦ୍ଧାଞ୍ଜଳି ମାଧ୍ୟମରେ ଶେଷଦେଖା କରିବାକୁ ।

ଶତ୍ରୁଘ୍ନ ମଉସା ରାମପୁର ଗ୍ରାମର ଏକ ପୋଖତ ଚାଷୀ । ନିଜର ଦୁଇ ଏକର ଜମି ସହିତ କିଛି ଭାଗଚାଷୀଙ୍କ ଜମି ନେଇ ଚାଷକାମରେ ଲାଗିଥାନ୍ତି । ପୁଅ ସହଦେବ ଜନ୍ମ ନେଲାପରେ ପରେ ଶତ୍ରୁଘ୍ନ ମଉସା ପତ୍ନୀ ଲକ୍ଷ୍ମୀଦେବୀଙ୍କୁ ହରେଇଥିଲେ । ପତ୍ନୀ ବିୟୋଗରେ ମର୍ମାହତ ହୋଇ ମଧ୍ୟ ତାଙ୍କର ଛୋଟ ସଂସାରକୁ ଚଳେଇ ନେବାକୁ ପ୍ରସ୍ତୁତ ହୁଅନ୍ତି । ପୁଅ ସହଦେବ ଆସ୍ତେ ଆସ୍ତେ ବଡ଼ ହେବାକୁ ଲାଗିଲା । ବାପା ଶତ୍ରୁଘ୍ନଙ୍କ ଚରିତ୍ରରେ ଆଦର୍ଶରେ ପ୍ରଭାବିତ ହୋଇ ଆସି ୧୨ ବର୍ଷ ବୟସରେ ପଦାର୍ପଣ କରିଆସିଲାଣି । ଏବେ ରାମପୁର ଗ୍ରାମର ପାଖ ସ୍କୁଲରେ ସହଦେବ ଅଧ୍ୟୟନରତ । ପାଠ ସିନା ଭଲ ପଢ଼େନାହିଁ, ମାତ୍ର ଅନ୍ୟାନ୍ୟ କ୍ଷେତ୍ରରେ ଖୁବ୍ କୀର୍ତ୍ତିମାନ କହିଲେ ଅତ୍ୟୁକ୍ତି ହେବନାହିଁ । ଥରେ ଲକି ନାନୀ ଝିଅ ମୁନି ଖେଳୁ ଖେଳୁ ଲଙ୍ଗଳା କୂଅଟାରେ ପଡ଼ିଯାଇଥିଲା । ତାଙ୍କୁ କୂଅରୁ ଉଦ୍ଧାର କରିବା ପାଇଁ ସମସ୍ତେ ବ୍ୟସ୍ତ ହେବା ଛଡ଼ା ଆଉ କିଛି କରିପାରିଲେ ନାହିଁ । ଶେଷରେ ସହଦେବ, କୂଅ ଭିତରରେ ପଶି ମୁନିକୁ ସାହାସର ସହିତ ଉଠେଇ ଆଣିଲା । ଏପରି ଏକ ସୁକାର୍ଯ୍ୟ ପାଇଁ ଗ୍ରାମରେ ତାଙ୍କୁ ସମସ୍ତେ ଭଲ ପାଆନ୍ତି ଏବଂ ପ୍ରଶଂସା ମଧ୍ୟ କରିଚାଲନ୍ତି । ତୁଳସୀ ଦୁଇ ପତ୍ରରୁ ବାସିଲା ଭଳି ଗ୍ରାମର ଲୋକେ ଭାବି ନେଇ ଥିଲେ ଯେ, ସହଦେବ ଦିନେ ନା ଦିନେ ଦେଶର ଏକ ମହାନ୍ ଆଦର୍ଶବାନ ନାଗରିକ ହୋଇ ବାହାରିବ । ସହଦେବର ଦେଶ ସେବା ଓ ଲୋକସେବାରେ ଭାରି ମନ ଲାଗିଥାଏ । ମାଟ୍ରିକ ପାସପରେ ଆର୍ମୀରେ ଯୋଗ ଦେବା ପାଇଁ ମନସ୍ଥ କଲା ଏବଂ ପିତା ଶତ୍ରୁଘ୍ନଙ୍କୁ ଏ ବିଷୟରେ ଅବଗତ କରାଇଲା । ସତକୁ ସତ ସହଦେବ ସେନାରେ ଭର୍ତ୍ତି ହେବାପାଇଁ ଚୟନ ହୋଇଗଲା । ନିଯୁକ୍ତି ପତ୍ର ପାଇଲାପରେ ପିତାଙ୍କ ଠାରୁ ମୁଣ୍ଡନୁଆଇ ଆଶୀର୍ବାଦ ନେଇ ବାହାରି ପଡ଼ିଲା ଦେଶସେବାରେ ।

ଏଣେ ଶତ୍ରୁଘ୍ନ ମଉସା ସହଦେବକୁ ହାତକୁ ଦୁଇହାତ କରିଦେବା ପାଇଁ ମନସ୍ଥ କରନ୍ତି । ପାଖ ମୁରାରୀପୁର ଗ୍ରାମର କାଶୀନାଥଙ୍କ ଝିଅ ରୀତା ସହିତ ବିବାହ କରିଦିଅନ୍ତି । ସହଦେବ ବିବାହ କରି ଛୁଟିରେ କିଛି ଦିନ ଘରେ ଥାଏ । ହଠାତ୍ କରି ସେନା କ୍ୟାମ୍ପରୁ ସହଦେବଙ୍କୁ କାର୍ଯ୍ୟରେ ଯୋଗଦେବା ପାଇଁ ଡାକରା ଆସିଲା । ସଦ୍ୟ ବିବାହିତ ସ୍ତ୍ରୀକୁ ଛାଡ଼ି ବାହାରକୁ ନ ଯିବାର ମୋହ ତା' ପାଖରେ ନଥିଲା ।

ସେ ହସି ହସି ଖୁସିରେ ପିତାଙ୍କ ଠାରୁ ମେଳାଣି ନେବା ପରେ ପତ୍ନୀ ରୀତାକୁ କିଛି ସମୟ ଚାହିଁ ରହିଲା । ଏବଂ ରୀତା ମଧ୍ୟ ସହଦେବକୁ ନିର୍ନିବେଶ ନୟନରେ ଚାହିଁ ରହିଲା । କିଛି ସମୟପରେ ରୀତା ଆଖିରୁ ଟୋପାଏ ଲୁହ ଝରି ପଡ଼ିଲା । ସତେ ଯେମିତି ଏଇଟା ଥିଲା ସେମାନଙ୍କର ଶେଷ କଥା । ତା'ପରେ ସହଦେବ ଆଖି ପିଛୁଳାକେ ଆଉ ପଛକୁ ନ ଚାହିଁ ଚାଲିଆସିଲା ଏବଂ ତା'ପରଦିନ ସେନା କ୍ୟାମ୍ପରେ ଯୋଗଦେଲା । ଆତଙ୍କୀ ଓ ସେନା ମଧ୍ୟରେ ଘମାଘୋଟ ଯୁଦ୍ଧ ଚାଲିଥାଏ । ସହଦେବ ମଧ୍ୟ ନିଜକୁ ଠିକ୍ ରଖି ଆତଙ୍କବାଦୀ ଉପରକୁ ଗୁଳି ବର୍ଷଣ କରିବାକୁ ଲାଗିଲା । କିଛି ସମୟ ଅବିରାମ ପରସ୍ପର ମଧ୍ୟରେ ଗୁଳି ବିନିମୟ ପରେ ପରିବେଶ ଶାନ୍ତ ପଡ଼ିଲା ପରି ଜଣାପଡ଼ିଲା । ମାତ୍ର ବିଧିର ବିଧାନ ବଡ଼ ବିଚିତ୍ର ଥିଲା ।

ସହଦେବ ଏକ ପାହାଡ଼ ପାଖରେ ଲୁଚିଥିବା ସମୟରେ ଏକ ଆତଙ୍କୀର ଗୁଳି ତା' ଛାତିରେ ବାଜିଗଲା । ସହଦେବ ହଠାତ୍ କରି ତଳେ ଶୋଇ ପଡ଼ିଲା । କିଛି ସମୟ ଗୁଳି ବିନିମୟ ପରେ ଆତଙ୍କୀମାନେ ପଳେଇ ଯାଉଥିଲେ । ତା'ପରେ ବିଚରା ସହଦେବ ଘୁଷୁରି ଘୁଷୁରି ଅନ୍ୟ ଜଣେ ବନ୍ଧୁ ସୈନିକ ପାଖକୁ ପଳେଇ ଆସିଲା । ବନ୍ଧୁଟି ସହଦେବକୁ କାନ୍ଧରେ ପକେଇ ବନ୍ଧୁ କଷ୍ଟରେ କ୍ୟାମ୍ପ ହସ୍ପିଟାଲକୁ ନେଇ ଆସିଲା ମାତ୍ର ସବୁକିଛି ସରିଯାଇଥିଲା । ଡାକ୍ତରବାବୁ ସହଦେବ ମୃତ ବୋଲି କ୍ୟାମ୍ପର ଅଧିକାରୀକୁ ଜଣାଇଦେଲେ । ମୃତ ଶରୀରକୁ ଦିଲ୍ଲୀ ପଠାଇ ଦିଆଗଲା । ସେଠାରେ ଗାର୍ଡ଼-ଅଫ-ଅନର ଦେବା ପରେ ତା'ର ଗ୍ରାମ ରାମପୁରକୁ ପଠାଇ ଦିଆଯାଉଥିଲା । ସନ୍ଧ୍ୟା ଅପସରି ରାତ୍ରିର ଆବାହମାନ ହୋଇ ସାରିଥିଲା । ସହଦେବର ସମସ୍ତ ବନ୍ଧୁ ଓ ସମ୍ପର୍କୀୟ ଇତି ମଧ୍ୟରେ ଆସି ପହଞ୍ଚି ଯାଇଥିଲେ । କିଛି ସମୟ ପରେ 'ସହଦେବ ଅମର ରହେ'ର ସ୍ଲୋଗାନରେ ରାମପୁର କମ୍ପି ଉଠିଲା । ସମସ୍ତେ ଚାତକ ପକ୍ଷୀ ପରି ଚାହିଁ ରହିଥାନ୍ତି ସହଦେବର ଶେଷ ଦର୍ଶନ ପାଇଁ ।

ମୋ – ୭୦୦୮୬୫୦୬୯୩

ଭାଗବତର ସ୍ରଷ୍ଟା : ଅତିବଡ଼ୀ ଜଗନ୍ନାଥ ଦାସ

ପୁଷ୍ପମିତ୍ର ମହାପାତ୍ର

ଓଡ଼ିଆ ସାହିତ୍ୟର ପଞ୍ଚସଖା ଯୁଗର କବି ଅତିବଡ଼ୀ ଜଗନ୍ନାଥ ଦାସ ଥିଲେ ପଣ୍ଡିତ ଓ ଆଧ୍ୟାତ୍ମିକ ପୁରୁଷ । ସେ ଓଡ଼ିଆ ଜାତିର ଜୀବନବେଦ ଭାଗବତର ସ୍ରଷ୍ଟା । ତାଙ୍କ ଭାଗବତ, ସଂସ୍କୃତ ଭାଗବତର ଆକ୍ଷରିକ ଅନୁବାଦ ନୁହେଁ । ଡ.ଆର୍ତ୍ତବଲ୍ଲଭ ମହାନ୍ତିଙ୍କ ମତରେ ଜଗନ୍ନାଥ ଦାସଙ୍କ ଭାଗବତ, ମୂଳ ଭାଗବତ ଠାରୁ ଭିନ୍ନ । ସେ ସମକାଳୀନ ସାମାଜିକ ଅବସ୍ଥାକୁ ଦୃଷ୍ଟିରେ ରଖି ଭାଗବତ ରଚନା କରିଥିଲେ । ମୂଳ ଭାଗବତରେ ଯେଉଁଠି ସାମାଜିକ ମୂଲ୍ୟବୋଧ ନ ଥିବା ଅନୁଭବ କରିଥିଲେ, ସେହି ଅଂଶ ଯେ ପରିହାର କରିଥିଲେ । ସମାଜର ଉପକାର ପାଇଁ ସେ ଭାଗବତ ରଚନା କରିଥିଲେ । ଏକାଦଶ ସ୍କନ୍ଧ ପର୍ଯ୍ୟନ୍ତ ସେ ଲେଖିଥିଲେ । ଦ୍ୱାଦଶ ଓ ତ୍ରୟୋଦଶ ସ୍କନ୍ଧ ରଚନା କରିଥିଲେ ଯଥାକ୍ରମେ ମହାଦେବ ଦାସ ଏବଂ ଦ୍ୱାରିକା ଦାସ । ଏହି ଭାଗବତର ଅଧ୍ୟାୟ ତିନିଶହ ବୟାଳିଶ । କଥିତ ଅଛି ଜଗନ୍ନାଥ ଦାସଙ୍କ ମାତା ପୁରାଣ ଶୁଣିବା ପାଇଁ ଥରେ ମନ୍ଦିରକୁ ଯାଇଥିଲେ । ମାତ୍ର ଦକ୍ଷିଣା ଦେବାକୁ ସକ୍ଷମ ନଥିବାରୁ ପୁରାଣ ପଣ୍ଡା, ପୁରାଣ ଶୁଣାଇବାକୁ ମନା କରିଦେଇଥିଲେ । ମନ ଦୁଃଖରେ ଘରକୁ ଫେରି ପୁତ୍ରଙ୍କୁ ଓଡ଼ିଆରେ ଭାଗବତ ରଚନା ପାଇଁ ଉପଦେଶ ଦେଇଥିଲେ । ପୁଣି, ଏଥି ନିମନ୍ତେ ମହାପ୍ରଭୁ ଶ୍ରୀଜଗନ୍ନାଥ, ତାଙ୍କୁ ନିର୍ଦ୍ଦେଶ ଦେଇଥିବା ରାମଦାସଙ୍କ ଦାର୍ଢ୍ୟତାଭକ୍ତି ରସାମୃତରେ ଉଲ୍ଲେଖିତ । ପ୍ରଭୁ ସ୍ୱପ୍ନରେ କହିଥିଲେ – 'ଭୟ ନକର ତୁମ୍ଭେ କିଛି, ଗୀତ ତୁ କର ମୁହିଁ ଅଛି।' ଜଗନ୍ନାଥ ଦାସ ପୁରୀ ନିକଟବର୍ତ୍ତୀ କପିଳେଶ୍ୱରପୁରରେ ଜନ୍ମ ହୋଇଥିଲେ । କମ୍ ବୟସରେ ବିଭିନ୍ନ ଶାସ୍ତ୍ରରେ ପାରଦର୍ଶିତା ଲାଭ କରିଥିଲେ । ଉଣେଇଶ ବର୍ଷ ବୟସରେ ଶ୍ରୀକ୍ଷେତ୍ର ଆସି, ଶ୍ରୀଜଗନ୍ନାଥଙ୍କ ସେବାରେ ନିଜକୁ ଉତ୍ସର୍ଗୀତ କରିଥିଲେ । ଶ୍ରୀଚୈତନ୍ୟ, ତାଙ୍କୁ ନିତ୍ୟ ସହଚର ଭାବେ ଗ୍ରହଣ କରିଥିଲେ । ଶ୍ରୀଚୈତନ୍ୟ ହିଁ ତାଙ୍କୁ 'ଅତିବଡ଼ୀ' ଉପାଧି ଦେଇଥିଲେ । ଜଗନ୍ନାଥ ଦାସଙ୍କ ଅନ୍ୟ ପ୍ରସିଦ୍ଧ ରଚନା ମଧ୍ୟରେ 'ଗୁପ୍ତ ଭାଗବତ, ଅର୍ଥକୋଇଲି, ଶୂନ୍ୟ ଭାଗବତ, ତୁଳାଭିଣା, ବ୍ରହ୍ମଗୀତା, ଭାଗବତ ସାର, ଦାରୁବ୍ରହ୍ମ ଗୀତା ଆଦି ପ୍ରଧାନ ।

କଟକ, ମୋ– ୯୪୩୭୨୨୫୬୮୯

ଭଗବତୀ ଚରଣ ପାଣିଗ୍ରାହୀ

ଡ. ଅରୁନ୍ଧତୀ ଦେବୀ

ମାଟିକୁ ମାଆକୁ ଫିରିଙ୍ଗି କବରରୁ ମୁକ୍ତ କରିବାକୁ ଆନ୍ଦୋଳନରେ ଝାସ ଦେଇଥିବା ବୀରଙ୍କ ମଧ୍ୟରେ ଭଗବତୀ ଚରଣ ପାଣିଗ୍ରାହୀ ଅନ୍ୟତମ । ସତ୍ୟବାଦୀ ବିଦ୍ୟାଳୟରେ ନାମ ଲେଖାଇବା ପରେ ପଣ୍ଡିତ କୃପାସିନ୍ଧୁ ମିଶ୍ର, ଆଚାର୍ଯ୍ୟ ହରିହର, ଲିଙ୍ଗରାଜ ମିଶ୍ର, ଗୋଦାବରୀଶ ମିଶ୍ରଙ୍କ ଭଳି ବ୍ୟକ୍ତିତ୍ୱଙ୍କ ସଂସ୍ପର୍ଶରେ ସେ ଆସିଥିଲେ । ସେମାନଙ୍କଠୁ ଦେଶାତ୍ମଭାବ, ତ୍ୟାଗ, ଦେଶ ସେବା ଶିକ୍ଷା ପାଇଲେ । ପୁରୀ ଜିଲ୍ଲା ସ୍କୁଲରୁ ମାଟ୍ରିକ ପାସ ପରେ କଟକରେ ଏଫ୍.ଏ. ଅଧ୍ୟୟନ କଲେ ।

ଏହି ସମୟରେ ଗାଁରେ ଜମିଦାର, ମହାଜନଙ୍କ ଶୋଷଣ ଓ ଅତ୍ୟାଚାର ବିଷୟରେ ସେ ଶୁଣୁଥିଲେ । ଜନସେବାରେ ସମୟ ବିତାଉଥିବାରୁ ତାଙ୍କ ପାରିବାରିକ ଜୀବନ ବହୁତ କଷ୍ଟରେ ବିତୁଥିଲା । ପାଟଣା ବିଶ୍ୱବିଦ୍ୟାଳୟରେ ଏମ୍.ଏ. ପଢ଼ିବା ସମୟରେ ଭଗବତୀ ସାମ୍ୟବାଦୀ ବିଚାରଧାରା ପ୍ରତି ଆକର୍ଷିତ ହୋଇଥିଲେ । ସେତେବେଳେ ଚାକିରି ସହଜରେ ମିଳୁଥିଲା, କିନ୍ତୁ ବ୍ରିଟିଶ ସରକାରଙ୍କ ଗୋଲାମ ହେବାକୁ ଚାହିଁନଥିଲେ ।

ଅହିଂସା ମାର୍ଗରେ ସ୍ୱାଧୀନତା ସମ୍ଭବ ନୁହେଁ ବୋଲି ଭଗବତୀ ମନେ କରୁଥିଲେ । ସମାଜବାଦ ବିଚାରକୁ ପ୍ରସାର କରିବା ଲାଗି ଓଡ଼ିଶା କଂଗ୍ରେସ ସୋସାଲିଷ୍ଟ ପାର୍ଟିର ସମ୍ପାଦକ ଭାବେ ଭଗବତୀ ନିର୍ବାଚିତ ହୋଇଥିଲେ । କୃଷକ ଆନ୍ଦୋଳନ, ଢ଼େଙ୍କାନାଳ ଆନ୍ଦୋଳନ, ଶ୍ରମିକ ସଂଗଠନ, ଛାତ୍ର ସଂଗଠନ ପ୍ରଭୃତିରେ ଭଗବତୀଙ୍କ ଅବଦାନ ସ୍ମରଣୀୟ ।

ସେ କୁସଂସ୍କାର ଓ ଅନ୍ଧବିଶ୍ୱାସର ଘୋର ବିରୋଧୀ ଥିଲେ । ନବଯୁଗ ସାହିତ୍ୟ ସଂସଦର ସେ ଥିଲେ ଅନ୍ୟତମ ପ୍ରତିଷ୍ଠାତା । ଜଙ୍ଗଲି, ହାତୁଡ଼ି ଓ ଦା, ଜୀବନର ସମାଧି, ମୃତ୍ୟୁର ବିବେଚନା, ଝଡ଼, ଆରମ୍ଭ ଓ ଶେଷ, ଶିକାରୀ ଆଦି ତାଙ୍କର କାଳଜୟୀ ସୃଷ୍ଟି । ୧୯୦୮ ଫେବୃଆରୀରେ, ପୁରୀ ଜିଲ୍ଲା ବାଲିପାଟଣା ଥାନା ଅନ୍ତର୍ଗତ ବିଶ୍ୱନାଥପୁରରେ ଜନ୍ମଗ୍ରହଣ କରିଥିଲେ ଭଗବତୀ ଚରଣ ।

କଟକ, ମୋ–୯୯୩୭୧୭୨୮୧୦

କାଳଜୟୀ ପ୍ୟାରୀମୋହନ

ଡକ୍ଟର ତପନ କୁମାର ପାଳ

ଓଡ଼ିଆ ଭାଷାରେ ଓଡ଼ିଶାର ଇତିହାସ ଲେଖାଯାଇ ନଥିଲା। ତାହା ପୂର୍ବରୁ ଯାହାସବୁ ଲେଖାଯାଇଥିଲା, ସବୁ ଇଂରାଜୀରେ ଏବଂ ଅଣ-ଓଡ଼ିଆଙ୍କ ଦ୍ୱାରା । ହର, ଷ୍ଟର୍ଲିଂ ଓ ଟଏନ୍‌ବି ସାହେବ ଆଦି ଯେଉଁ ସବୁ ଓଡ଼ିଶା ଇତିହାସ ଲେଖିଥିଲେ, ସେସବୁ ଅସଂପୂର୍ଣ୍ଣ ଥିଲା। ଓଡ଼ିଆ ଜାତି ସମ୍ପର୍କରେ ବହୁ କଥା ସେ ସବୁରେ ନଥିଲା ।

ମାତୃଭାଷାରେ ଜାତିର ଇତିହାସ ରଚନା ବିନା, ଲୋକଙ୍କ ଭିତରେ ଜାତୀୟତାଭାବ ଉଦ୍ରେକ ହୋଇପାରେନାହିଁ । ଏହା ବୁଝିଥିଲେ ପ୍ୟାରୀମୋହନ ଆଚାର୍ଯ୍ୟ ଏବଂ ଓଡ଼ିଆ ଭାଷାରେ ଆମ ଜାତିର ଇତିହାସ ଲେଖା ଆରମ୍ଭ କରିଥିଲେ । ଏଥିପାଇଁ ତାଙ୍କୁ କଠିନ ପରିଶ୍ରମ କରିବାକୁ ପଡ଼ିଥିଲା ।

ଅତୀତର ସମସ୍ତ ଘଟଣା ପ୍ରବାହକୁ ସେ ନିଜ ପୁସ୍ତକରେ ସ୍ଥାନ ଦେବାରେ ସଫଳ ହୋଇଥିଲେ । ବିଭିନ୍ନ ସୂତ୍ରରୁ ତଥ୍ୟ ସଂଗ୍ରହ କରି ରଚନା କରିଥିଲେ ଓଡ଼ିଶା ଇତିହାସ, ଯେଉଁଟି ଉତ୍କଳୀୟଙ୍କ ମଧ୍ୟରେ ଉତ୍କଳୀୟ ଭାବ ଜାଗ୍ରତ କରିବାରେ ସକ୍ଷମ ହୋଇଥିଲା । ସେ ନିଜେ ଜଣେ ବଙ୍ଗୀୟ ଥିଲେ ହେଁ ଓଡ଼ିଶା ଏବଂ ଓଡ଼ିଆ ଭାଷା, ତାଙ୍କ ପାଇଁ ଥିଲା ସବୁକିଛି ।

ପ୍ୟାରୀମୋହନ ଥିଲେ ସ୍ୱାଧୀନଚେତା ଓ ମାନବବାଦୀ । ସଦାସର୍ବଦା ମାନବ ସମାଜର ଉନ୍ନତି କାମନା କରୁଥିଲେ ।

ଅନ୍ୟାୟ, ଅନୀତି, କୁସଂସ୍କାର, ଅନ୍ଧବିଶ୍ୱାସ ବିରୋଧରେ ସ୍ୱର ଉତ୍ତୋଳନ କରୁଥିଲେ। ସାଧାରଣ ଲୋକଙ୍କ ସମସ୍ୟାକୁ ସରକାରଙ୍କ ନିକଟରେ ପହଞ୍ଚାଇବା ପାଇଁ ୧୮୭୧ରେ ଉତ୍କଳ ପୁତ୍ର ନାମକ ସମ୍ବାଦପତ୍ରର ପ୍ରକାଶନ ଆରମ୍ଭ କରିଥିଲେ । ଶିକ୍ଷାର ବିକାଶ ପାଇଁ ସେ ଖୋଲିଥିବା ବିଦ୍ୟାଳୟ, ୧୮୭୯ରେ କଟକ ଏକାଡ଼େମୀ ନାମକ ଉଚ୍ଚ ବିଦ୍ୟାଳୟରେ ପରିଣତ ହୋଇଥିଲା, ଯେଉଁଟି ଆଜି ସଗର୍ବେ ପ୍ୟାରୀମୋହନ ଏକାଡ଼େମୀ ଭାବେ ଛିଡ଼ା ହୋଇ ତାଙ୍କ ସ୍ମୃତିଚାରଣ କରୁଛି । ୧୮୫୧ ଅଗଷ୍ଟରେ କୁଆଁପାଳ ଅନ୍ତର୍ଗତ ପଶୁଲୁଣ୍ଡା ଗ୍ରାମରେ ସେ ଜନ୍ମ ହୋଇଥିଲେ ।

କଟକ, ମୋ–୯୯୩୭୬୫୮୩୬୨

ତମେ ଆଉ ନାହିଁ ବୋଲି ଖବର ଆସିଛି...

ଇନ୍ଦୁ ଭୂଷଣ ଭୂୟାଁ

ସମକାଳୀନ ଓଡ଼ିଆ କବିତାର ଶିଖର ପୁରୁଷ ତଥା ଭାରତୀୟ ଆଧୁନିକ କବିତାର ପଥିକୃତ କବି ପଦ୍ମଭୂଷଣ ରମାକାନ୍ତ ରଥ ଓଡ଼ିଆ କବିତା ରାଇଜର ପୁଣ୍ୟତମ ଉଚ୍ଚାରଣ । ଓଡ଼ିଆ କବିତା ତଥା ଭାରତୀୟ କବିତାକୁ ନୂଆ ରୂପ, ଭାଷା, ଭଙ୍ଗୀ ଓ ସର୍ବୋପରି ନୂଆ ଦୃଷ୍ଟି ଦେବାରେ ତାଙ୍କର ଅବଦାନ ଅନନ୍ୟ ସାଧାରଣ ଓ ଅନସ୍ୱୀକାର୍ଯ୍ୟ । ଦୀର୍ଘ ୫୦ ବର୍ଷରୁ ଊର୍ଦ୍ଧ୍ୱ ସମୟ ଧରି ଓଡ଼ିଆ ଭାଷା ସାହିତ୍ୟକୁ ସେ ସମୃଦ୍ଧ କରି ରଖିଥିଲେ ।

କୌଣସି ବାଦ, କୌଣସି ପ୍ରଚାରରେ ବିଶ୍ୱାସ ରଖୁନଥିବା ଏହି ମୌନ ସାଧକ ଓଡ଼ିଆ କାବ୍ୟ ଜଗତର ଭାଷା ଓ ଶୈଳୀରେ ନିର୍ମାଣ କରିଥିଲେ ନବଯୁଗ । ତାଙ୍କ କବିତାର ଉଦାହରଣ ସ୍ୱୟଂ ତାଙ୍କର କବିତା । ସ୍ଥଳଗଦ୍ୟ ଓ ହାତ ପାହାନ୍ତାର ଶବ୍ଦକୁ ବ୍ୟଞ୍ଜନାତ୍ମକ ଓ ରୂପଦେବାରେ ସେ ସିଦ୍ଧ ହସ୍ତ ।

ଆମେ ଶୀର୍ଷକ ରଖିଥିବା ' ତମେ ଆଉ ନାହିଁ ବୋଲି ଖବର ଆସିଛି' ହେଉଛି ତାଙ୍କ ପ୍ରଖ୍ୟାତ ଓ ପ୍ରଚୁର ପାଠକୀୟ ଆଦୃତି ପାଇଥିବା 'ଶ୍ରୀରାଧା' କବିତାର ପ୍ରଥମ ଧାଡ଼ି, ଯାହାର ଅର୍ଥ ହେଉଛି 'ଶ୍ରୀକୃଷ୍ଣଙ୍କର ଦେହ ତ୍ୟାଗର ଖବର ପାଇ ତାହାକୁ ଗ୍ରହଣ କରିନଥିବା ଶ୍ରୀରାଧାଙ୍କ ଭାବନାର ପରିପ୍ରକାଶ ଇଏ'। ଏହି ସୌମ୍ୟ ସୁକୋମଳ କବିଙ୍କ ପରଲୋକ ଖବର ପାଇ ପୃଥିବୀର ବିଭିନ୍ନ କୋଣ ଅନୁକୋଣରେ ଥିବା ତାଙ୍କ ବିମୁଗ୍ଧ ପାଠକଙ୍କ ସମାନ ପ୍ରତିକ୍ରିୟ ଏହିପରି ହିଁ ସୃଷ୍ଟି ହୋଇଥିବ । ଏକାଧାରାରେ ସେ ଥିଲେ ବିଶିଷ୍ଟ କବି ଓ ଜଣେ ସୁନାମଧନ୍ୟ ପ୍ରଶାସକ । ତେବେ ଶ୍ରୀରାଧାର କବି ଭାବେ ପ୍ରସିଦ୍ଧି ଅର୍ଜନ କରିଥିବା ସ୍ୱର୍ଗତଃ ରଥ ପାଠକଙ୍କ ମହଲରେ ବେଶ ଲୋକପ୍ରିୟ ଥିଲେ । ତାଙ୍କର ପ୍ରତ୍ୟେକଟି ସୃଷ୍ଟି ଓଡ଼ିଶାର କାବ୍ୟ ଜଗତକୁ ରୁଦ୍ଧିମନ୍ତ କରିଛି ।

୧୯୩୪ ମସିହା ଡିସେମ୍ବର ୧୩ ତାରିଖରେ କଟକର ବିଶ୍ୱନାଥପୁର ଗ୍ରାମରେ ପିତା ଲୋକନାଥ ମହାପାତ୍ର ଓ ମାଆ ପାର୍ବତୀ ଦେବୀଙ୍କ କୋଳମଣ୍ଡନ କରିଥିଲେ । ତେବେ ଅଜା ଜଣେ ସଂସ୍କୃତ ବିଦ୍ୱାନ ଥିବାରୁ ତାଙ୍କୁ ପୁଅ କରିବାରୁ ସେ ମହାପାତ୍ରରୁ ରଥ ହୋଇଥିଲେ । ଅନେକ ସାହିତ୍ୟ ଆଲୋଚନାରେ ସେ ନିଜେ ମଧ୍ୟ ସ୍ୱୀକାର କରିଥିଲେ ଯେ ବାସ୍ତବରେ ସେ କବିତା ଲେଖିବେ ବୋଲି ଭାବିନଥିଲେ ।

ପରିସ୍ଥିତିରେ ପଡ଼ି ପିଲାଦିନରେ ଦୁଇଟି କବିତା ଲେଖିଥିଲେ । ଏହା ସମ୍ଭବତଃ ତାଙ୍କୁ ଆଗକୁ ନେବା ପାଇଁ ବାଟ ଦେଖାଇଥିଲା । କବିତା ପାଇଁ ସେ ଥରେ ସୁନା ମୁଦିଟିଏ ପୁରସ୍କାର ପାଇଥିଲେ କିନ୍ତୁ ଆଇଏଏସ୍ ପରୀକ୍ଷା ପାଇଁ ସେ ଏହାକୁ ବିକିବା ପାଇଁ ବାଧ୍ୟ ହୋଇଥିଲେ । ରେଭେନ୍ସାରେ ପିଜି କରୁଥିବାବେଳେ ତାଙ୍କୁ କବି ଗୋଦାବରୀଶ ମହାପାତ୍ର, ନାଟ୍ୟକାର ଗୋପାଳ ଛୋଟରାୟ ଓ ଅନନ୍ତ ପଟ୍ଟନାୟକଙ୍କ ଠାରୁ ଉତ୍ସାହ ମିଳିଥିଲା । ସେ ଥିଲେ ସ୍ଥଳଗଦ୍ୟ ଓ ହାତପାହାନ୍ତାର ଶବ୍ଦକୁ ବେଶ ବ୍ୟଞ୍ଜନାତ୍ମକ ଓ ଅର୍ଥପୂର୍ଣ୍ଣ ରୂପ ଦେବାରେ ସିଦ୍ଧହସ୍ତ ।

ଉଚ୍ଚାରଣରେ ମୁକ୍ତ, ସ୍ପଷ୍ଟ, ଅବାଦ୍ଧ ତାଙ୍କ କବିତାର ନିର୍ଝରଣୀ କେତେ ଯେ ତୃଷିତ ହୃଦୟର ଶୋଷକୁ ମେଣ୍ଟାଇଛି ତାର ହିସାବ ନାହିଁ । ଓଡ଼ିଆଙ୍କର ପ୍ରିୟ କବି ପୁଣ୍ୟଶ୍ଳୋକ ରମାକାନ୍ତ ରଥଙ୍କ ନାମ ସାହିତ୍ୟ ନକ୍ଷତ୍ରର ଏକ ପ୍ରାତଃ ସ୍ମରଣୀୟ ଜ୍ୟୋତି । କବିତାର ତପସ୍ୟାରେ ତଲ୍ଲୀନ ଏହି ଜୀବନବୋଧର କବିଙ୍କ ଅନୁଭବ ଯୁଗେ ଯୁଗେ ଭାରତୀୟ କବିତା ପରମ୍ପରାକୁ ଆଚ୍ଛନ୍ନ ଓ ବିଭୋର କରି ରଖିବ ଏଥିରେ ସନ୍ଦେହ ନାହିଁ ।

୧୯୮୪/୧୯୮୫ ମସିହାରେ ପ୍ରକାଶିତ ତାଙ୍କ ଶ୍ରେଷ୍ଠ କୃତୀ ଥିଲା ଶ୍ରୀରାଧା ଯାହାକି ଲୋକପ୍ରିୟତାର ଏତେ ଶୀର୍ଷରେ ରହିଛି ଯେ ଏହା ଭାରତର ବିଭିନ୍ନ ଭାଷାରେ ଅନୁବାଦ ହୋଇ ପ୍ରଚୁର ପାଠକୀୟ ଆଦୃତି ପାଇଛି । ତାଙ୍କ ପ୍ରମୁଖ ସାରସ୍ୱତ ସୃଷ୍ଟିଗୁଡ଼ିକ ହେଉଛି 'ଅନେକ କୋଠରୀ', 'ସନ୍ଦିଗ୍ଧ ମୃଗୟା', 'କେତେ ଦିନର', 'ସପ୍ତମ ଋତୁ', 'ସଚିତ୍ର ଅନ୍ଧାର', 'ଶ୍ରୀପଳାତକ', 'ସୀମାନ୍ତ ବାସ', 'ଫେର

ପ୍ରଥମ ପୃଷ୍ଠାର ଅବଶିଷ୍ଟାଂଶ

୨୫ ଯାଏ...

ଢେଙ୍କାନାଳ, ଭଦ୍ରକ, ଦେବଗଡ, ଯାଜପୁର, କେନ୍ଦ୍ରାପଡା, ଜଗତସିଂହପୁର ଓ କଟକରେ ପବନ ଯୋଗୁ ଉଦ୍ୟାନ କୃଷି ପ୍ରଭାବିତ ହୋଇପାରେ । କଦଳୀ ଗଛ ଭାଙ୍ଗିବା ସହ ପାଚିଥିବା ଧାନକୁ କ୍ଷତି ପହଞ୍ଚାଇପାରେ । ସେହିଭଳି ଅସୁରକ୍ଷିତ ଘରଗୁଡ଼ିକରେ କ୍ଷତି ହୋଇପାରେ । କଚ୍ଚା ଘର ଓ କାନ୍ଥ ମଧ୍ୟ ଭାଙ୍ଗିପାରେ । ରାଜଧାନୀ ଭୁବନେଶ୍ୱରରେ ଆଜି ସକାଳୁ ପାଗ କୋହଲା ରହିଥିଲା । ମଧ୍ୟାହ୍ନରେ ଝିପି ଝିପି ବର୍ଷା ହୋଇଥିବାବେଳେ ସନ୍ଧ୍ୟା ସମୟରେ କିଛି ସମୟ ଲାଗି ଲଗାଣ ବର୍ଷା ଜାରି ରହିଥିଲା । ବର୍ଷା ଯୋଗୁ ତାତିରେ ଆଶ୍ୱସ୍ତି ମିଳିଥିବାବେଳେ କାଳବୈଶାଖୀ ଯୋଗୁ ଜନଜୀବନ ସାମାନ୍ୟ ବାଧାପ୍ରାପ୍ତ ହୋଇଛି ।

ସେହିଭଳି ଶନିବାର ବ୍ରହ୍ମପୁର ସହରରେ କାଳ ବୈଶାଖୀ ପ୍ରଭାବ ଦେଖିବାକୁ ମିଳିଛି। କାଳବୈଶାଖୀ ପ୍ରଭାବ ୩୨୦ ମିମି ବର୍ଷା ବେହେ ସହିତ ବହୁ ସ୍ଥାନରେ ଗଛ ଭାଙ୍ଗିପଡ଼ି ରାସ୍ତା ଘାଟ ଅବସ୍ଥା ବିପର୍ଯ୍ୟସ୍ତ ହୋଇପଡିଛି। ପାଣି ସହରରୁ ନିଷ୍କାସନ ହେବା ପାଇଁ ସେହିଭଳି କୌଣସି ସଠିକ ବ୍ୟବସ୍ଥା ନଥିବାରୁ ଆଜି କାଳବୈଶାଖୀ ବର୍ଷାରେ ସାଧାରଣ ଲୋକଙ୍କ ଜୀବନ ଯାତ୍ରାରେ ପ୍ରତିବନ୍ଧକ ସୃଷ୍ଟି କରିଛି। ବ୍ରହ୍ମପୁର ମହାନଗର ନିଗମ ପକ୍ଷରୁ ସଫେଇ କାର୍ଯ୍ୟ କରାଯାଇଛି। ଶନିବାର କାଳବୈଶାଖୀ ବର୍ଷାରେ ବ୍ରହ୍ମପୁର ଏମକେସିଜି ମେଡ଼ିକାଲ କଲେଜ ଓ ହସପିଟାଲ ଟିକେଟ କାଉଣ୍ଟର ଓ ଆଉଟଡୋର ଭିତରେ ବର୍ଷା ପାଣି ଭର୍ତ୍ତି ହୋଇ ଯାଇଥିବାରୁ ରୋଗୀ ସେବା ବାଧାପ୍ରାପ୍ତ ହୋଇଥିଲା ବେଳେ ବର୍ଷା ଛାଡିବା ପରେ ମୋଟର ଲଗାଇ ପାଣି ବାହାର କରାଯାଇଥିଲା। ସହର କୋର୍ଟ ପେଟା ଛକ, ଖଲ୍ଲିକୋଟ ବିଶ୍ୱବିଦ୍ୟାଳୟ ରାସ୍ତା, ନୂଆଁ ବସ୍‌ଷ୍ଟାଣ୍ଡ, ଗେଟ ବଜାର,ବଡ ବଜାର,ଫାଷ୍ଟ ଗେଟ, ଗଜପତି ନଗର ଓ ମେଡିକାଲ କଲେଜ ରାସ୍ତା, ଗାନ୍ଧୀ ନଗର ୧୦ ଲାଇନ ରେ ଗଛ ପଡି ଅବରୋଧ ହଟାଇବା ଲାଗି ଅଗ୍ନିଶମ ବାହିନୀ ପକ୍ଷରୁ ପଦକ୍ଷେପ ଗ୍ରହଣ କରାଯାଇଥିଲା। ରାସ୍ତା ଅବରୋଧ ହଟିବା ପରେ ରାସ୍ତା ରେ ଯାତାୟତ ସୁବିଧା ହୋଇ ଥିଲା। ସହର ରେ ରାସ୍ତା ଉପରେ ଏକ ଫୁଟ ରୁ ଦୁଇ ଫୁଟ ଉଚ୍ଚରେ ପାଣି ରାସ୍ତା ଦେଇ ବୋହି ଥିଲା। ପୂର୍ବରୁ ବର୍ଷା ହେବା ସୂଚନା ଥିଲେ ମଧ୍ୟ ଏଥି ନିମନ୍ତେ ବିଭାଗୟ ଅଧିକାରୀ ନା ସୁପର ଭାଇଜର ପକ୍ଷରୁ କୌଣସି ସଠିକ କାର୍ଯ୍ୟ ଉପରେ ତଦାରଖ କରାନଯିବା ବା ସ୍ଥାନୀୟ ଜନ ପ୍ରତିନିଧିଙ୍କ ଏଥି ପ୍ରତିଦୃଷ୍ଟି ଦିଆ ନଯିବାକୁ ନେଇ ବୁଦ୍ଧିଜୀବୀ ମହଲରେ ପ୍ରତିକ୍ରିୟା ପ୍ରକାଶ ପାଇଛି। ସାମାନ୍ୟ ବର୍ଷା ହେଲେ ସହରରେ କୃତ୍ରିମବନ୍ୟା ହେଉଛିଛଜନସାଧାରଣଙ୍କୁ ଏହି ଭଳି ବିପଦ ଜନକ ପରିସ୍ଥିତିର ମୁକାବିଲା ପାଇଁ ମହାନଗର ନିଗମ ପ୍ରଶାସନ ପକ୍ଷରୁ ତୁରନ୍ତ ବିହିତ ପଦକ୍ଷେପ ଗ୍ରହଣ କରିବା ପାଇଁ ବୁଦ୍ଧିଜୀବୀ ମହଲରେ ଦାବୀ କରିଛନ୍ତି। ବ୍ରହ୍ମପୁର ସହରରେ ସାମାନ୍ୟ ବର୍ଷା ହେଲେ କୃତ୍ରିମ ବନ୍ୟାର ପ୍ରହଳିକା ସୃଷ୍ଟି ହେଉଛି। ଏହି ଭଳି ପରିସ୍ଥିତି ସୃଷ୍ଟି କରୁଛି ଅଶୋକ ନଗର, ଗୋଦା ବରୀଶ ନଗର, ବ୍ରହ୍ମା ନଗର, ବାପୁଜୀ ନଗର, ଜ୍ୟୋତି ନଗର,ଗଜପତି ନଗର,ଗାନ୍ଧୀ ନଗର, ପ୍ରେମ ନଗର,ଆମ୍ବା ରୋଡ଼,ଅଟୋ ନଗର ,ପୁରୁଣା ବ୍ରହ୍ମପୁର ଅଞ୍ଚଳ, ନେହେରୁ ନଗର ,ଗେଟ ବଜାର, ଭବାନୀ ନଗର,,ତୁଳସୀ ନଗର,ଅଳକା ପୁରି,ନିଳାଞ୍ଚଳ ନଗର, ବାସୁଦେବ ନଗର ,ଅଯୋଧ୍ୟା ନଗର ଭଳି ଅନେକ ଅଞ୍ଚଳରେ ବର୍ଷା ପାଣି ନିଷ୍କାସନ ହୋଇ ନ ପାରିବାରୁ ଏହି ସବୁ ଅଞ୍ଚଳ ଜଳମଗ୍ନରେ ପରିଣତ ହୋଇଛି। ନାଳ ନର୍ଦ୍ଦମା ପାଣି ଘର ମଧ୍ୟରେ ପ୍ରବେଶ କରୁଛି। ସହରର ଅର୍ଦ୍ଧାଧିକ ଡ୍ରେନ୍ ମୁକୁଳା ପଡ଼ିଛି।ଡ୍ରେନ ଗୁଡ଼ିକ ସଫା କରାଯାଇ ନଥବାରୁ ଲୋକମାନଙ୍କ ଅବସ୍ଥା ସଙ୍ଗୀନ ହୋଇପଡ଼ିଛି।ନିଗମ ପକ୍ଷରୁ ତୁରନ୍ତ ଯୁଦ୍ଧ କାଳୀନ ଭିତ୍ତିରେ କୃତିମ୍ ବନ୍ୟାର ମୁକାବିଲା ପାଇଁ ଯୋଜନା ପ୍ରସ୍ତୁତ କରାଯିବାକୁ ସାଧାରଣ ରେ ଦାବୀ କରିଛନ୍ତି।

ରଙ୍ଗାରଙ୍ଗ...

ନାରୁଥିବା ନଜର ଆସିଥିଲେ । ଆଇପଏଲ୍-୨୦୨୫ ଉଦ୍‌ଘାଟନୀ ସମାରୋହର ରଙ୍ଗାରଙ୍ଗ କାର୍ଯ୍ୟକ୍ରମ ଶେଷ ହେବା ପରେ ଶାହାରୁଖ ଖାନ୍ ଦର୍ଶକଙ୍କୁ ସମ୍ବୋଧିତ କରିଥିଲେ । ଶାହାରୁଖ ଶେଷରେ ଆର୍‌ସିବିର ଷ୍ଟାର ବ୍ୟାଟର ବିରାଟ କୋହଲି ଓ କୋଲାକାତର ରିଙ୍କୁ ସିଂଙ୍କୁ ଡାକି ନାଚି ଥିଲେ । ଶେଷରେ ଜାତୀୟ ସଂଗୀତ ଜ୍ଞାନ ସହ ରଙ୍ଗାରଙ୍ଗ କାର୍ଯ୍ୟକ୍ରମ ଶେଷ ହୋଇଥିଲା ।

ଆପୋଷ...

ସମାଧାନ ହେବା ଆବଶ୍ୟକ । ଛତିଶଗଡ଼ ମୁଖ୍ୟମନ୍ତ୍ରୀ ଶ୍ରୀ ସାଏ ଏହା ଉପରେ ସକାରାତ୍ମକ ମତାମତ ପ୍ରକାଶ କରି କହିଥିଲେ ଯେ, ସେ ସଦାସର୍ବଦା ଆପୋଷ ସମାଧାନ ସପକ୍ଷରେ ଅଛନ୍ତି । ଆଲୋଚନା ଜରିଆରେ ଏହି ସମସ୍ୟାର ଉପଯୁକ୍ତ ସମାଧାନ ହୋଇପାରିବ ବୋଲି ସେ ମତ ଦେଇଥିଲେ । ଉଭୟ ରାଜ୍ୟର ମୁଖ୍ୟମନ୍ତ୍ରୀ ଏହି ବିଷୟ ଉପରେ ଗୁରୁତ୍ୱ ଦେଇ ଏହାର ଶାନ୍ତିପୂର୍ଣ୍ଣ ସମାଧାନ ପାଇଁ ରାସ୍ତା ବାହାର କରିବାକୁ ଏକମତ ହୋଇଛନ୍ତି ।

ମାଡ...

ଥାନାରେ ଚିନ୍ମୟଙ୍କ ଅଭିଯୋଗ କ୍ରମେ ସେହି ସ୍ଥାନରୁ ଆକାଶଙ୍କ କ୍ଷେତିପଡ଼ା ସ୍ଥିତ ଘରକୁ ଡାକି ଆଣିଥିଲେ। ଆକାଶ ବାଡିରେ ଚିନ୍ମୟଙ୍କୁ ନିଷ୍ଠୁକ ମାଡ ମାରିଥିଲେ। ସେ ଚୋରି କରିନଥିବା କହିବାରୁ ତାଙ୍କ ଦେହରେ ଗରମ ପାଣି ଢ଼ାଳି ୪ ଦିନ ଧରି ଖାଇବା ପିଇବା ନଦେଇ ଘର ଭିତରେ ତାଲା ପକାଇ ଦେଇଥିଲେ । ଚିନ୍ମୟ ଙ୍କ ମୋବାଇଲ ଛଡାଇ ନେଇଥିବାରୁ ସେ ପରିବାର ଲୋକଙ୍କ ସହ ଯୋଗାଯୋଗ କରିପାରିନଥିଲେ । ଗତ ୧୯ରେ ସ୍ଥାନୀୟ ଜଣେ ବ୍ୟକ୍ତିଙ୍କ ଫୋନ ନେଇ ଚିନ୍ମୟ ପରିବାର ଲୋକଙ୍କ ସହ ଯୋଗାଯୋଗ କରି ଘଟଣା ସମ୍ପର୍କରେ ଜଣାଇଥିଲେ । ଚିନ୍ମୟଙ୍କ ବଡଭାଇ ଘଟଣାସ୍ଥଳରେ ଅଭିଯୁକ୍ତ ଆକାଶ ସହ ସୁରକ୍ଷା କର୍ମୀ ଓ ଗାଡ଼ିଚାଳକ ବିରୋଧରେ ମାମଲା ରୁଜୁ କରି ତଦନ୍ତ ଆରମ୍ଭ କରିଥିଲା । ଆକାଶଙ୍କ ସୁରକ୍ଷା କର୍ମୀ ମୟୁରଭଞ୍ଜ ଜିଲା ବାଙ୍ଗିରିପୋଷି ଥାନା କେନ୍ଦୁଡ଼ିହା ଗ୍ରାମର ଦିନେଶ ବେହେରା (୪୩) ଙ୍କୁ ଗିରଫ କରି କୋର୍ଟ ଚାଲାଣ କରିଥିବା ବେଳେ ମୁଖ୍ୟ ଅଭିଯୁକ୍ତ ଆକାଶ ଓ ଗାଡ଼ି ଚାଳକ ଫେରାର୍ ଥିବା ଜଣାପଡିଛି । କୋର୍ଟରେ ଜାମିନ ଆବେଦନ ଖାରଜ ହେବାରୁ ଦିନେଶକୁ ବିଚାର ବିଭାଗୀୟ ହାଜତକୁ ପଠାଇ ଦିଆଯାଇଛି । ଫେରାର୍ ଅଭିଯୁକ୍ତଙ୍କୁ ୭ ଦିନ ପରେ ବି ପୁଲିସ ଗିରଫ କରିବାରେ ସକ୍ଷମ ହୋଇନଥିବା ଜଣାପଡିଛି । ଅନ୍ୟ ପଟେ ଗୁରୁତର ଚିନ୍ମୟ ବୁର୍ଲା ଡାକ୍ତରଖାନାରେ ଚିକିତ୍ସିତ ହେଉଛନ୍ତି ।

ବିନୋଦ...

ତେବେ ରଚନା ସୃଷ୍ଟି କରିବା ବେଳେ କେବେବି ପୁରସ୍କାର କଥା ଭାବିନଥାଏ । ଲୋକେ ପ୍ରାୟ କୁହନ୍ତି ମୋତେ ଜ୍ଞାନପୀଠ ପୁରସ୍କାର ମିଳିବା ଉଚିତ୍ । ଏଥିରେ ମୁଁ ବା କ'ଣ କୁହନ୍ତି କହିବାକୁ ଶବ୍ଦ ଖୋଜି ପାଏନି । ଖାସ୍ କରି ପଲାଙ୍କ ପାଇଁ ଲେଖିବାକୁ ସେ ପସନ୍ଦ କରନ୍ତି । ବିନୋଦ କୁମାର ଶୁକ୍ଳାଙ୍କ ରଚନା ଭିତରେ ଦିବାର ମେ ଏକ ଖିଡ଼କୀ ରହତି ଥି, ନୌକରୀ କି କମିଜ୍ ଓ କବିତା ସଂଗ୍ରହ ସବୁକିଛି ହେନା ବଚା ରହେଗା ଆଦି ପ୍ରମୁଖ ।

ବଜ୍ରାଘାତରେ...

ଘର ତରାଙ୍ଗଙ୍କୁ ଫେରୁଥିବା ବେଳେ ଚକ୍ରଧରପୁର ଛକ ନିକଟରେ ବଜ୍ରାଘାତରେ ଶିକାର ହୋଇଥିଲେ। ଖଇରା ବ୍ଲକ ଅନ୍ତର୍ଗତ ତରାଙ୍ଗ ଗ୍ରାମର ଦିବ୍ୟାଂଶୁ ସେଠି ଯୁବକ ଘର ହୋଇଥିବା ନେଇ ସୂଚନାଝ ସ୍ଥାନୀୟ ଲୋକମାନେ ଉଦ୍ଧାର କରି ଆମ୍ବୁଲାନ୍ସ ରେ ଖଇରା ମେଡିକାଲକୁ ନେଇଥିଲେ ଡାକ୍ତର ତାଙ୍କୁ ମୃତ ଘୋଷଣା କରିଥିଲେ।

ବାଲି...

ଜିଲ୍ଲାର ନାଗାବଳୀ ଓ ବଂଶୋଧାରା ନଦୀରୁ ଆନ୍ଧ୍ରପ୍ରଦେଶକୁ ବାଲି ଚୋରା ଚାଲାଣ ହେଉଛି । ମୟୁରଭଞ୍ଜ ଜିଲ୍ଲାରୁ ଝାଡଖଣ୍ଡକୁ ବେଆଇନ୍ ଚାଲାଣ ହେଉଥିବାବେଳେ ବାଲେଶ୍ୱରରୁ ପଶ୍ଚିମବଙ୍ଗକୁ ବାଲି ଚୋରା ଚାଲାଣ ହେଉଥିବା ନେଇ ଅଭିଯୋଗ ହୋଇଥିଲା ।

୨୫ ବର୍ଷ...

ସାମିଲ ହୋଇଥିଲେ । ବୈଠକରେ ୨୫ ବର୍ଷ ପର୍ଯ୍ୟନ୍ତ ସୀମା ପୁନଃନିର୍ଦ୍ଧାରଣ ପ୍ରକ୍ରିୟାକୁ ସ୍ଥଗିତ ରଖିବାକୁ କୁହାଯାଇଛି । ରାଜ୍ୟଗୁଡ଼ିକ ନିଜର ଅସ୍ତିତ୍ୱ ବଞ୍ଚାଇବା ପାଇଁ ଷ୍ଟାଲିନ୍ ପରାମର୍ଶ ଦେଇଛନ୍ତି । କେବଳ ରାଜନୈତିକ ଗଣିତକୁ ଆଧାର କରାନଯାଉ । ଷ୍ଟାଲିନ କହିଥିଲେ ଯେ ଜନସଂଖ୍ୟା ନିୟନ୍ତ୍ରଣକୁ ତାମିଲନାଡୁ ସଫଳତାର ସହ ଲାଗୁ କରିଛି । ଫଳରେ ସାମାଜିକ କଲ୍ୟାଣ କାର୍ଯ୍ୟକ୍ରମ ବୃଦ୍ଧି ପାଇଛି । ଯଦି ସୀମା ପୁନଃନିର୍ଦ୍ଧାରଣ ଜନସଂଖ୍ୟା ସୂତ୍ରରେ ହୁଏ ତେବେ ୮ ଆସନ ତାମିଲନାଡୁ ହରାଇବ । ମଣିପୁର ଏବେ ଦୁଇ ବର୍ଷ ହେଲାଣି ଜଳୁଛି । ସେମାନଙ୍କ ସ୍ୱର ଶୁଣାଯାଉନାହିଁ । ଏହାର କାରଣ ହେଉଛି ସଂସଦରେ ସେମାନଙ୍କର ସଂଖ୍ୟାଧିକ ପ୍ରତିନିଧିତ୍ୱ ନାହିଁ । କେନ୍ଦ୍ର ସରକାର କେବଳ ପ୍ରତିଶ୍ରୁତି ଦେଉଛନ୍ତି । କେନ୍ଦ୍ର ସ୍ୱରାଷ୍ଟ୍ର ମନ୍ତ୍ରୀ ଅମିତ୍ ଶାହା କହିଥିଲେ ଯେ ଦକ୍ଷିଣାଞ୍ଚଳ ରାଜ୍ୟଗୁଡ଼ିକ କୌଣସି ଆସନ ହରାଇବେ ନାହିଁ । ତେବେ ଷ୍ଟାଲିନ୍ ଏହାକୁ ଖାରଜ କରି ଏହା ଏକ ରାଜନୈତିକ ବୟାନବାଜି ଓ ବିଧିବଦ୍ଧ ପ୍ରତିଶ୍ରୁତିରୁ ଦୂରରେ ବୋଲି କହିଥିଲେ । ପ୍ରଧାନମନ୍ତ୍ରୀଙ୍କର ୨୦୨୩ରେ ତେଲେଙ୍ଗାନା ବିଧାନସଭା ନିର୍ବାଚନ ବେଳେ ଏକ ଭାଷଣକୁ ଉଲ୍ଲେଖ କରିଥିଲେ । ଦକ୍ଷିଣାଞ୍ଚଳ ରାଜ୍ୟଗୁଡ଼ିକ ଜନସଂଖ୍ୟା ଆଧାରରେ ୧୦୦ରୁ ଊର୍ଦ୍ଧ୍ୱ ଆସନ ହରାଇବ ବୋଲି ସେ ସୂଚନା ଦେଇଥିଲେ ।

ଚେନ୍ନାଇରେ ହୋଇଥିବା ଏହି ବୈଠକ ଏକ ବ୍ୟାପକ ରାଜନୈତିକ ସମନ୍ୱୟ ସୃଷ୍ଟି କରିଛି । ବିରୋଧୀ ରାଜ୍ୟଗୁଡ଼ିକ ଲାଗି ଏକ ପ୍ରସଙ୍ଗ ମିଳିଛି । ବିଜେପି ଦକ୍ଷିଣାଞ୍ଚଳ ରାଜ୍ୟଗୁଡ଼ିକୁ କ୍ଷତି ପହଞ୍ଚାଇବ ନାହିଁ ବୋଲି କେନ୍ଦ୍ର ସରକାର ଗ୍ୟାରେଣ୍ଟି ଦିଅନ୍ତୁ ବୋଲି କଥା ଉଠିଛି । ଜେଏସି ବୈଠକରେ ହୋଇଥିବା ପ୍ରସ୍ତାବରେ ଏହାକୁ ଅତ୍ୟନ୍ତ ଗୁରୁତ୍ୱର ବୋଲି କୁହାଯାଇଛି । କେନ୍ଦ୍ର ସରକାର ସୀମା ପୁନଃନିର୍ଦ୍ଧାରଣ ପ୍ରକ୍ରିୟାକୁ ସ୍ଥଗିତ କରନ୍ତୁ ବୋଲି ଉଲ୍ଲେଖ କରାଯାଇଥିଲା । ବୈଠକରେ କେରଳ, ତେଲେଙ୍ଗାନା, ପଞ୍ଜାବର ମୁଖ୍ୟମନ୍ତ୍ରୀ ଯୋଗ ଦେଇଥିଲେ । କର୍ଣ୍ଣାଟକର ଉପମୁଖ୍ୟମନ୍ତ୍ରୀ ବିକେ ଶିବକୁମାର ଉପସ୍ଥିତ ଥିଲେ । ସେହିଭଳି ୱାଇଏସ୍‌ଆର୍‌ସିପି, କଂଗ୍ରେସ, ସିପିଆଇଏମ୍, ସିପିଆଇ, ବିଜେଡି ଓ ଆପ୍ ପକ୍ଷରୁ ମଧ୍ୟ ପ୍ରତିନିଧି ପଠାଯାଇଥିଲା । ବିଜେଡି ପକ୍ଷରୁ ପୂର୍ବତନ ରାଜ୍ୟସଭା ସାଂସଦ ଅମର ପଟ୍ଟନାୟକ ଓ ପୂର୍ବତନ ମନ୍ତ୍ରୀ ସଞ୍ଜୟଦାସ ବର୍ମା ପ୍ରତିନିଧି ଭାବେ ଯୋଗ ଦେଇଥିଲେ ।

ବନ ଦିବସରେ ଫରେଷ୍ଟର ସୁମିତାଭ ପୁରସ୍କୃତ

ଟିଟିଲାଗଡ଼,(ସବ୍ୟୁ): ବିଶ୍ୱ ବନ ଦିବସ ଅବସରରେ ଭୁବନେଶ୍ୱର ଲୋକସେବା ଭବନ ଠାରେ ରାଜ୍ୟ ଜଙ୍ଗଲ ଓ ପରିବେଶ ବିଭାଗ ମନ୍ତ୍ରୀ ଗଣେଶରାମ ସିଂ ଖୁଣ୍ଟିଆଙ୍କ ଉପସ୍ଥିତିରେ ଅନୁଷ୍ଠିତ କାର୍ଯ୍ୟକ୍ରମରେ ସଇଁତଲା କେନ୍ଦୁପତ୍ର ରେଞ୍ଜ ଅନ୍ତର୍ଗତ ଟିଟିଲାଗଡ଼ ସେକ୍ସନର ଫରେଷ୍ଟର ସୁମିତାଭ ତ୍ରିପାଠୀ (ଇଶା) ଉଲ୍ଲେଖନୀୟ କାର୍ଯ୍ୟ ନେଇ ପୁରସ୍କୃତ ହୋଇଛନ୍ତି । ସୁମିତାଭ ବେଲଗାଁ ନିବାସୀ ସମାଜସେବୀ ବିଶ୍ୱନାଥ ତ୍ରିପାଠୀ ଏବଂ ଆଇସିଡ଼ିଏସ ସୁପରଭାଇଜର ପ୍ରଭାତୀ ତ୍ରିପାଠୀଙ୍କ କନ୍ୟା । ଧରପଗଡ଼ ନିବାସୀ କୃଷକ ନେତା ସତ୍ୟ ନାରାୟଣ ପଣ୍ଡା ଏବଂ ସରପଞ୍ଚ ଗୀତାଞ୍ଜଳି ପଣ୍ଡାଙ୍କ ପୁତ୍ରବଧୂ। କେନ୍ଦୁପତ୍ର ବିଭାଗ ଫରେଷ୍ଟର ସୋମ୍ୟରଞ୍ଜନ ପଣ୍ଡାଙ୍କ ଧର୍ମ ପତ୍ନୀ ଅଟନ୍ତି । ଉଲ୍ଲେଖନୀୟ କାର୍ଯ୍ୟ ନେଇ ପୁରସ୍କୃତ ହୋଇଥିବା ସୁମିତାଭଙ୍କୁ ସ୍ଥାନୀୟ ବିଭାଗୀୟ ଅଧିକାରୀ, କର୍ମଚାରୀ ତଥା ନିକଟ ପରିଜନଙ୍କ ଠାରୁ ସମ୍ବର୍ଦ୍ଧନା ଦିଆଯାଉଛି ।

ଟାଙ୍ଗିଆ ଚୋଟରେ ଦୁଇ ମହିଳା ମୃତ

ସୁନ୍ଦରଗଡ଼ (ସବ୍ୟୁ): ପାରିବାରିକ ଶତ୍ରୁତାକୁ କେନ୍ଦ୍ର କରି ସୁନ୍ଦରଗଡ଼ ଜିଲ୍ଲା ହେମଗିରି ଥାନା ଗଡ଼ତୁମୁଳିଆରେ ଶନିବାର ଦୁଇ ଜଣ ମହିଳାଙ୍କୁ ହତ୍ୟା କରାଯାଇଛି। ହତ୍ୟାକାଣ୍ଡର ଶିକାର ହୋଇଛନ୍ତି ଆଈ ଓ ଝୁଡ଼ି। ସେମାନେ ହେଲେ ବିଳାସିନୀ ସୁଇ (୫୦) ଓ ତାଙ୍କର ମା'। ହେମଗିରି ଥାନା ଗଡ଼ତୁମୁଳିଆ ଗାଁରେ ବିଳାସିନୀ ଓ ତାଙ୍କର ମା' ପାଣି ନେଇକି ଘରକୁ ଆସୁଥିଲେ। ଏହି ସମୟରେ ଅଭିଯୁକ୍ତ ବ୍ୟକ୍ତି ଟାଙ୍ଗିଆ ଧରି ପୂର୍ବ ପ୍ରସ୍ତୁତିରେ ଥିଲା। ସେ ବିଳାସିନୀ ଓ ତାଙ୍କର ମା'ଙ୍କ ଉପରେ ଅତର୍କିତ ଆକ୍ରମଣ କରିଥିଲା। ଘଟଣାସ୍ଥଳରେ ହିଁ ୨ ମହିଳା ଟଳି ପଡ଼ିଥିଲେ। ଏହା ପରେ ଅଭିଯୁକ୍ତ ଘଟଣାସ୍ଥଳରୁ ଫେରାର ହୋଇଯାଇଥିଲା। ପୁଲିସ ସୂଚନା ପାଇଁ ଘଟଣାସ୍ଥଳରେ ପହଞ୍ଚି ତଦନ୍ତ ଜାରି ରଖିଛି।

ବାଙ୍କିପାଲିରେ ଗଞ୍ଜେଇ ଜବତ୍, ଦୁଇ ଗିରଫ

ଡୁଙ୍ଗୁରିପାଲି/ଏସ.ରାମପୁର,(ସବ୍ୟୁ): ସୁବର୍ଣ୍ଣପୁର ଜିଲ୍ଲା ରାମପୁର ପୋଲିସ ଶୁକ୍ରବାର ରାତିରେ ବାଙ୍କିପାଲିରେ ୫କେଜି ଗଞ୍ଜେଇ ଜବ୍‌ତ୍ କରିବା ସହ ୨ ଜଣଙ୍କୁ ଗିରଫ କରି କୋର୍ଟ ଚାଲାଣ କରିଥିବା ଜଣାପଡିଛି। ପୋଲିସ ସୂଚନାରୁ ଜଣାପଡିଛି ଯେ, ବାଙ୍କିପାଲି ଗ୍ରାମର ଅନିରୁଦ୍ଧ ଗୁପ୍ତା (୭୪)ମିଥଲ ଗୁପ୍ତା ଓ ସଦାନନ୍ଦ ଭୋଇ (ସଦା)ଙ୍କ ଠାରୁ ରାମପୁର ପୋଲିସ ୫କେଜି ଗଞ୍ଜେଇ ତାଙ୍କ ଘରୁ ଜବତ କରିଛି । ଏନେଇ ରାମପୁର ପୋଲିସ କେଶ ନଂ ୩୭ ତା ୨୧/୩/୨୫ ରେ ମାମଲା ରୁଜୁ କରି ଉଭୟଙ୍କୁ ଶୁକ୍ରବାର କୋର୍ଟ ଚାଲାଣ କରାଯାଇଥିବା ଜଣା ପଡିଛି। ରାମପୁର ଥାନା ଅଧିକାରୀ ପଦ୍ମାସିନୀ ମେହେରଙ୍କ ନେତୃତ୍ୱରେ ଏଏସଆଇ ସୁରଞ୍ଜି ସେଠୀ ଓ ପୋଲିସ ଟିମ୍ ଚଢ଼ାଉ କରିଥିଲେ।

କାଳବୈଶାଖୀ ପ୍ରଭାବରେ ବର୍ଷା ସହ କୁଆପଥର ମାଡ

ଦେବଗଡ,(ସବ୍ୟୁ): ଶନିବାର ସନ୍ଧ୍ୟାରେ ଦେବଗଡ ଜିଲ୍ଲାର ବିଭିନ୍ନ ସ୍ଥାନରେ କାଳବୈଶାଖୀ ପ୍ରଭାବରେ ବର୍ଷା ହୋଇଥିବା ଦେଖିବାକୁ ମିଳିଛି। ଜୋରରେ ପବନ ହେବା ସହ କୁଆପଥର ମାଡ ହେବା ଯୋଗୁଁ ବିଭିନ୍ନ ଅଞ୍ଚଳରେ ବ୍ୟାପକ କ୍ଷୟକ୍ଷତି ହୋଇଥିବା ଅଭିଯୋଗ ହୋଇଛି। ରିଆମାଳ ବ୍ଲକ ଅଞ୍ଚଳର ଗୁଣ୍ଡିଆପାଲି, ଧଉରାଗୋଠ, ପାଇକନଗର ଆଦି ଅଞ୍ଚଳରେ କୁଆପଥର ମାଡରେ ଘରର ଆଜବେଷ୍ଟସ କଣା ହୋଇଯାଇଥିବା ଅଭିଯୋଗ ହୋଇଛି। ସେହିପରି ବିଭିନ୍ନ ଅଞ୍ଚଳରେ କୁଆପଥର ମାଡ ଯୋଗୁଁ ତରଭୁଜ ଚାଷ କ୍ଷତିଗ୍ରସ୍ତ ହୋଇଥିବା ସୂଚନା ମିଳିଛି।

ନାବାଳିକା ଦୁଷ୍କର୍ମକାରୀଙ୍କୁ ୨୦ ବର୍ଷ ସଶ୍ରମ କାରାଦଣ୍ଡ

ସମ୍ବଲପୁର,(ସବ୍ୟୁ): ସମ୍ବଲପୁର ସ୍ୱତନ୍ତ୍ର ପୋକ୍‌ସୋ କୋର୍ଟ ବିଚାରପତି ଅଭିଳାଶ ସେନାପତି ଏକ ନାବାଳିକା ଦୁଷ୍କର୍ମ ମାମଲାର ବିଚାର କରି ରାୟ ପ୍ରଦାନ କରିଛନ୍ତି । ଦୋଷୀ ଗୋପିନାଥ ମୁଣ୍ଡା(୧୯)ଙ୍କୁ ୨୦ବର୍ଷ ସଶ୍ରମ କାରାଦଣ୍ଡରେ ଦଣ୍ଡିତ କରିଛନ୍ତି । ଏଥିସହ ୫୦ହଜାର ଟଙ୍କା ଜରିମାନା କରିଥିବା ବେଳେ ଅର୍ଥ ଅନାଦେୟ ଦେଲେ ଅଧିକ ୧ବର୍ଷ ଦଣ୍ଡାଦେଶ ରହିଛି । ସୂଚନାଯୋଗ୍ୟ, ସମ୍ବଲପୁର ସହର ଅଇଁଠାପାଲି ଥାନା ଅଞ୍ଚଳର ଜଣେ ୧୧ବର୍ଷିୟା ନାବାଳିକା ଗତ ୨୮ଜୁଲାଇ, ୨୦୨୨ତାରିଖ ରାତି ପ୍ରାୟ ୧୧ଟାରେ ନିଜ ବଡ ଭଉଣୀ ସହ ପରିସ୍ରା କରିବାକୁ ପଦାକୁ ଆସିଥିଲେ । ଏହି ସମୟରେ ଘରେ ପାଟିତୁଣ୍ଡ ଶୁଣି ବଡ ଭଉଣୀ ଘରକୁ ଚାଲି ଯାଇଥିଲା । ନାବାଳିକା ଜଣକ ପଡାର ଗଳିରେ ପରିସ୍ରା କରୁଥିବା ବେଳେ ସେହି ଅଞ୍ଚଳର ଅଭିଯୁକ୍ତ ଗୋପିନାଥ ତାକୁ ବଳ ପୂର୍ବକ ଦୁଷ୍କର୍ମ କରିଥିଲା । ପୀଡିତାର ପାଟିଶୁଣି ମାଆ ଓ ବଡ ଭଉଣୀ ଘଟଣାସ୍ଥଳରେ ପହଞ୍ଚିବାରୁ ଅଭିଯୁକ୍ତ ଫେରାର ହୋଇ ଯାଇଥିଲା । ଏହାର ଦିନକ ପରେ ପୀଡିତା ପରିବାର ପକ୍ଷରୁ ଅଇଁଠାପାଲି ଥାନାରେ ଲିଖିତ ଅଭିଯୋଗ କରାଯାଇଥିଲା । ଏନେଇ ୪୫/୨୨ରେ ଏକ ମାମଲା ରୁଜୁ କରାଯାଇ ଅଭିଯୁକ୍ତକୁ ପୋଲିସ ଗିରଫ କରିବା ସହ କୋର୍ଟରେ ଚାର୍ଜସିଟ୍ ଦାଖଲ କରିଥିଲା । ପରେ ସ୍ୱତନ୍ତ୍ର ପୋକ୍‌ସୋ କୋର୍ଟରେ ଏହି ମାମଲାର ବିଚାର ହୋଇଥିଲା । ୧୬ଜଣ ସାକ୍ଷ୍ୟ ବୟାନକୁ ଭିତ୍ତି କରି କୋର୍ଟ ଏହି ରାୟ ପ୍ରଦାନ କରିଛନ୍ତି । ମାମଲାକୁ ସ୍ୱତନ୍ତ୍ର ପିପି ସନ୍ତୋଷ କୁମାର ପଣ୍ଡା ପରିଚାଳନା କରିଥିଲେ ।

ସମୁଦୀ ହାଣିଲା ସମୁଦୀଙ୍କୁ, ଅଭିଯୁକ୍ତ ଅଟକ

ରେଢ଼ାଖୋଲ,(ସବ୍ୟୁ): ପାରିବାରିକ ଶତ୍ରୁତାରୁ ସମୁଦୀ – ସମୁଦୀକୁ ଟାଙ୍ଗିଆରେ ହାଣି ହତ୍ୟା କରିବା ଭଳି ଘଟଣା ଘଟିଛି ସମ୍ବଲପୁର ଜିଲା ନାକଟିଦେଉଳ ବ୍ଲକ କିସିଣ୍ଡା ଥାନା ଅନ୍ତର୍ଗତ ଗଞ୍ଜାବାହାଲ ଗ୍ରାମରେ ଆଜି ସ୍ପଷ୍ଟ ଦିବା ଲୋକରେ ।

ସୂଚନା ଅନୁସାରେ ଗତ ପ୍ରାୟ ଚାରି ବର୍ଷ ତଳେ ଗଞ୍ଜାବାହାଲ ଗ୍

କଳିଙ୍ଗ ସାହିତ୍ୟ ମହୋତ୍ସବ–୨୦୨୫ ର ଦ୍ୱିତୀୟ ଦିନ

ଭାରତରେ ବହି ପଢିବା ପାଇଁ ପାଠକୀୟ ଆଗ୍ରହ ଶୁଭ ସଂକେତ

ଭୁବନେଶ୍ୱର: (ସବ୍ୟୁ): ପୁସ୍ତକ ରଚନା କଲାବେଳେ ରାଜନୈତିକ ଜୀବନର ଆଦର୍ଶ ଗତ ଦୃଷ୍ଟିଭଙ୍ଗୀ ବାରମ୍ବାର ସାମାନକୁ ଆସିଲେ ମଧ୍ୟ ତଥ୍ୟଗତ ପ୍ରମାଣ ମାଧ୍ୟମରେ ନିଜ ଲେଖାକୁ ପାଠକଙ୍କ ପାଇଁ ଉପସ୍ଥାପନ କରିବାରେ କୌଣସି ଅସୁବିଧା ହୁଏନି, ବରଂ ଲେଖାକୁ ଅଧିକ ଗବେଷଣା କରି ବୁଦ୍ଧିମନ୍ତ କରିହେବ ବୋଲି ପୂର୍ବତନ କେନ୍ଦ୍ରମନ୍ତ୍ରୀ, ବରିଷ୍ଠ ସାଂସଦ ତଥା ଜଣାଶୁଣା ଲେଖକ ଶଶୀ ଥରୂର କହିଛନ୍ତି । ଶନିବାର ଦିନ କଳିଙ୍ଗ ସାହିତ୍ୟ ମହୋତ୍ସବର ଦ୍ୱିତୀୟ ଦିବସରେ ଭୁବନେଶ୍ୱରସ୍ଥ ମେ ଫେର ହୋଟେଲ ରେ ଅନୁଷ୍ଠିତ ସଭାରେ ଯୋଗଦେଇ ଥରୂର କହିଲେ ଯେ ରୁଷିଆ ଓ ୟୁକ୍ରେନ ଯୁଦ୍ଧ ନେଇ ତାଙ୍କ ବକ୍ତବ୍ୟ ନେଇ ଯେଉଁ ଚର୍ଚ୍ଚା ଚାଲିଛି ତାହା ସେ ତଥ୍ୟ ଆଧାରରେ କହିଥିଲେ କାରଣ ଉଭୟ ଦେଶ ଭାରତ ର ଭୂମିକାକୁ ଗ୍ରହଣ କରି ନେଇଛନ୍ତି ଓ ପ୍ରଧାନମନ୍ତ୍ରୀ ନରେନ୍ଦ୍ର ମୋଦିଙ୍କୁ ପ୍ରଶଂସା କରିଛନ୍ତି । ଥରୂର ରାଜନୀତି, ସାହିତ୍ୟ, ଲେଖକଙ୍କ ଭୂମିକା, ନୂଆ ଟ୍ରମ୍ପ ପ୍ରଶାସନ ଓ ଭାରତ –ଆମେରିକା ଦୁଇପାକ୍ଷିକ ବାଣିଜ୍ୟ ଓ ଟାରିଫ ନେଇ ଅନେକ ବିଷୟରେ ଆଲୋଚନା କରି ବରିଷ୍ଠ ସାମ୍ବାଦିକ ସତୀଶ ପଦ୍ମନାଭନ ଓ ଉପସ୍ଥିତ ଲେଖକଙ୍କ ପ୍ରଶ୍ନର ଉତ୍ତର ଦେଇଥିଲେ । ସେ କହିଥିଲେ ଯେ ଅନ୍ୟ ଦେଶ ଅପେକ୍ଷା ଭାରତରେ ଏବେ ବି ପୁସ୍ତକ ପାଇଁ ପାଠକୀୟ ଆଗ୍ରହ ରହିଛି । ଦ୍ୱିତୀୟ ଦିବସ ର ଅଧିବେଶନକୁ ନାଗାଲାଣ୍ଡ ର ପର୍ଯ୍ୟଟନ ମନ୍ତ୍ରୀ ଟେମଜେମ ଇମ୍ନା ଏବଂ କେରଳ ଟ୍ରଭାନକର ରାଜକନ୍ୟା ଗୌରୀ ଲକ୍ଷ୍ମୀ ବଈୟୀ ଓ ପ୍ରଫେସର ଯତୀନ ନାୟକ ଉଦଘାଟନ କରି, ସାହିତ୍ୟ ଓ ପୁରାତନ ଐତିହ୍ୟ ସମ୍ପର୍କରେ ଆଲୋଚନା କରିଥିଲେ ।

ଶନିବାର ଦିନ ଅନୁଷ୍ଠିତ ଅନ୍ୟ ଏକ ଅଧିବେଶନ ରେ ସାହିତ୍ୟ ଓ ସାଂସ୍କୃତିକ ଉତ୍ଥାନ ରେ ଟ୍ରଭାନକାରେ ରାଜ ପରିବାର ର ଅବଦାନ ବିଷୟରେ ତଥ୍ୟଗତ ଉପସ୍ଥାପନା କର ଯାଇଥିଲା । 'ବ୍ରାଣ୍ଡ ଓଡିଶା' ବିଷୟରେ ହୋଇଥିବା ଅଧିବେଶନ ରେ ଯୋଗଦେଇ ଆଇ ଆଇ ଟି ଭୁବନେଶ୍ୱର, ଆଇ ଆଇ ଏମ ଟି ଓ ଏମ୍ସ ଭୁବନେଶ୍ୱର ର ନିର୍ଦ୍ଦେଶକ ଯୋଗଦେଇ ଶିକ୍ଷା, ଗବେଷଣା, ବିଜ୍ଞାନ, କାରିଗରୀ କୌଶଳ, ସ୍ୱାସ୍ଥ୍ୟ ଓ ଚିକିତ୍ସା ସୁବିଧା ତଥା ଶିଳ୍ପ ଓ ଭିତିଭୂମି ବିକାଶ ଦିଗରେ ଓଡ଼ିଶାର ଅଗ୍ରଗତି କୁ ଭୂୟଶୀ ପ୍ରଶଂସା କରି କିଭଳି ଭାବେ ସେମି କଣ୍ଡକଟର ଉତ୍ପାଦନ ଓ ତଝରକଶି ଶିଳ୍ପ ବିକାଶ କ୍ଷେତ୍ର ବିଭିନ୍ନ ସରକାରି ଅନୁଷ୍ଠାନ ମାନେ ଆଗଭର ହେଉଛନ୍ତି ଓ ଶିଳ୍ପ ଅନୁଷ୍ଠାନ ମାନଙ୍କ ସହ ମିଳିତ ଭାବେ କାମ କରି ଏ ସବୁ ଦିଗରେ ଗବେଷଣା କୁ ଆଗକୁ ବାଇଛନ୍ତି, ବର୍ଣନା କରିଥିଲେ । କଳିଙ୍ଗ ସାହିତ୍ୟ ମହୋତ୍ସଭ ର ସଫଳତା ସମ୍ପର୍କରେ ବର୍ଣନା କାରି ପ୍ରତିଷ୍ଠାତା ରଶ୍ମି ରଞ୍ଜନ ପରିଡା କହିଛନ୍ତି ଯେ ଯୁବ ବର୍ଗ ମଧ୍ୟରେ ବହି ଓ ଲେଖକ ଙ୍କ ସମ୍ପର୍କରେ ଜାଣିବାକୁ ଆଗ୍ରହ ପ୍ରକାଶ ପାଉଥିବାରୁ, ଆମ ଉଦ୍ୟମ ସଫଳ ହୋଇଥିବା ଅନୁଭବ କରୁଛୁ । ତିନିଦିନ ଧରି ଭୁବନେଶ୍ୱର ର ବିଭିନ୍ନ ସଭାକକ୍ଷରେ ଚାଲୁଥିବା ଏହି ମହୋତ୍ସବ ରବିବାର ଦିନ ଉଦଯାପିତ ହେବ । ଏହି କାର୍ଯ୍ୟକ୍ରମ ରେ ଦେଶ ବିଦେଶର ଶତାଧିକ କବି, ଲେଖକ, ସମାଲୋଚକ, ଅଧ୍ୟାପକ ଓ ଗବେଷକ ଯୋଗ ଦେଉଛନ୍ତି ।

ମାସିକ ବିଦ୍ୟୁତ କିଣା ଖର୍ଚ୍ଚ ୩୭୫ କୋଟି ଟଙ୍କା : ଟିପିଡବ୍ଲ୍ୟୁଓଡିଏଲ୍

ଭୁବନେଶ୍ୱର (ସବ୍ୟୁ): ବିଦ୍ୟୁତ୍ ଭିତ୍ତିଭୂମିର ନିରନ୍ତର ଉନ୍ନତିକରଣ ତଥା ପଶ୍ଚିମ ଓଡ଼ିଶାର ଜନସାଧାରଣଙ୍କୁ ନିରବଚ୍ଛିନ୍ନ ଓ ନିର୍ଭରଯୋଗ୍ୟ ବିଦ୍ୟୁତ୍ ସେବା ଯୋଗାଇ ଦେବା ଦିଗରେ ସଦାସର୍ବଦା ଚେଷ୍ଟିତ ରହିଅଛି ଟିପି ୱେଷ୍ଟର୍ଣ୍ଣଓଡିଶା ଡିଷ୍ଟ୍ରିବ୍ୟୁସନ୍ ଲିମିଟେଡ (ଟିପିଡବ୍ଲ୍ୟୁଓଡିଏଲ୍) । ମାତ୍ର ଏହି ଉନ୍ନତିକରଣ କାର୍ଯ୍ୟ ତଥା ନିରବଚ୍ଛିନ୍ନ ବିଦ୍ୟୁତ୍ ସେବା ପାଇଁ ବିଦ୍ୟୁ ଗ୍ରାହକଙ୍କ ସହଯୋଗ ମଧ୍ୟ ଆବଶ୍ୟକ ରହିଛି ଏବଂ ଏହା କେବଳ ବିଦ୍ୟୁତ୍ ଗ୍ରାହକଙ୍କ ନିୟମିତ ମାସିକ ବିଦ୍ୟୁତ୍ ବିଲ୍ ପୈଠ ଦ୍ୱାରା ହିଁ ସମ୍ଭବ ହୋଇପାରିବ । ଏଠାରେ ଆମେ ସମସ୍ତ ବିଦ୍ୟୁତ୍ ଗ୍ରାହକ ତଥା ଜନସାଧାରଣଙ୍କ ଦୃଷ୍ଟି ଆକର୍ଷଣ କରିବାକୁ ଚାହୁଁଅଛୁ ଯେ, ଗୁଣାତ୍ମକ ବିଦ୍ୟୁ ସେବା ପାଇଁ କମ୍ପାନୀ ପ୍ରତ୍ୟେକ ମାସରେ ଗ୍ରୀଡ଼କୋ ଠାରୁ ହାରାହାରି ୩୭୫ କୋଟି ଟଙ୍କାର ବିଦ୍ୟୁତ୍ ଶକ୍ତି କ୍ରୟ କରି ପଶ୍ଚିମ ଓଡ଼ିଶାର ୯ ଗୋଟି ଜିଲ୍ଲାରେ ଗ୍ରାହକଙ୍କ ମଧ୍ୟରେ ବିତରଣ କରିଥାଏ । ଏହି ଅର୍ଥରାଶି ପ୍ରତ୍ୟେକ ମାସରେ ଗ୍ରୀଡ଼କୋକୁ ଅଗ୍ରୀମ ଭାବେ ପ୍ରଦାନ କରିବାକୁ ପଡ଼ିଥାଏ । ଏତଦ୍ ବ୍ୟତୀତ କମ୍ପାନୀରେ ପ୍ରତ୍ୟେକ୍ଷ ଭାବେ କର୍ମରତ ଥିବା ୩୩୩୫ ଜଣ କର୍ମଚାରୀଙ୍କ ମାସିକ ବେତନ ପ୍ରତ୍ୟେକ ମାସର ଶେଷ ତାରିଖ ସୁଦ୍ଧା ପ୍ରଦାନ କରାଯାଇଥାଏ । ସେହିପରି ୪୩୧୫ ଜଣ ଅବସରପ୍ରାପ୍ତ କର୍ମଚାରୀଙ୍କୁ ପେନସନ୍ ମଧ୍ୟ ପ୍ରତ୍ୟେକ ମାସର ପ୍ରଥମ ତାରିଖରେ ପ୍ରଦାନ କରାଯାଇଥାଏ ।

ସେହିପରି ବିଦ୍ୟୁ ଗ୍ରାହକଙ୍କୁ ବିଭିନ୍ନ ପ୍ରକାର ସେବା ଯୋଗାଇବା ପାଇଁ ୧୫୫୪୧ ଜଣ ପରୋକ୍ଷ କର୍ମଚାରୀଙ୍କ ବେତନ ସଠିକ୍ ସମୟରେ ପ୍ରଦାନ କରାଯାଇଥାଏ । ଏତଦ୍ ବ୍ୟତୀତ କମ୍ପାନୀ ତରଫରୁ କର୍ମଚାରୀମାନଙ୍କ ସ୍ୱାସ୍ଥ୍ୟ ବୀମା, ଜୀବନ ବୀମା, ଭବିଷ୍ୟନିଧି, ଜମା ତଥା ସରକାରୀଙ୍କ ଟିକସ୍ ନିର୍ଦ୍ଧାରିତ ସମୟ ମଧ୍ୟରେ ପୈଠ କରାଯାଇଥାଏ । ସେହିପରି କମ୍ପାନୀ ତରଫରୁ କର୍ମଚାରୀଙ୍କ ନିମନ୍ତେ ଅଫିସ୍ ଘର, ଅଫିସ୍ ଆସବାସ ପତ୍ର, ନୂତନ ବୈଦ୍ୟୁତିକ ସରଞ୍ଜାମ, ନୂତନ ଜ୍ଞାନକୌଶଳ, ଆଧୁନିକ ଯନ୍ତ୍ରପାତି, ଗ୍ରାହକଙ୍କୁ ସେବା ପ୍ରଦାନ କରିବା ନିମନ୍ତେ ଯାନବାହନ ଇତ୍ୟାଦିରେ ମଧ୍ୟ କୋଟି କୋଟି ଟଙ୍କା ଖର୍ଚ୍ଚ କରାଯାଇଥାଏ । ଏହି ସମସ୍ତ ଖର୍ଚ୍ଚ ଭରଣା କରିବା ପରେ ମଧ୍ୟ କମ୍ପାନୀ ଏହାର ସାମାଜିକ ଦାୟିତ୍ୱବୋଧକୁ ପ୍ରତିପାଦନ କରିଥାଏ । ମାନ୍ୟବର ଓଡ଼ିଶା ବିଦ୍ୟୁତ୍ ନିୟାମକ ଆୟୋଗ (ଓଇଆରସି)ଙ୍କ ଦ୍ୱାରା ପ୍ରଦତ୍ତ ନିର୍ଦ୍ଦେଶନାମା ମୁତାବକ ଗ୍ରାହକମାନଙ୍କୁ ରିହାତି ଏବଂ କୃଷି କ୍ଷେତ୍ରକୁ ରିହାର୍ତ ପ୍ରଦାନ କରାଯାଇଥାଏ । ଏହି ଅର୍ଥନୈତିକ ଆଦାନ ପ୍ରଦାନ ଦ୍ୱାରା ପ୍ରତ୍ୟେକ ମାସରେ ପଶ୍ଚିମ ଓଡ଼ିଶାର ୯ ଗୋଟି ଜିଲ୍ଲାରେ କୋଟି କୋଟି ଟଙ୍କାର ଅର୍ଥରାଶି ସଞ୍ଚାଳିତ ହେବା ଫଳରେ ଅଞ୍ଚଳର ଅର୍ଥନୈତିକ ଅଭିବୃଦ୍ଧି ମଧ୍ୟ ଘଟିଥାଏ । ଏହି ସମସ୍ତ ବ୍ୟୟବରାଦ ଗ୍ରାହକଙ୍କ ଠାରୁ ପ୍ରାପ୍ୟ ମାସିକ ବିଦ୍ୟୁତ ବିଲରୁ ହିଁ ଉପଯୋଗ କରାଯାଇଥାଏ । ଓଡ଼ିଶାର ପଶ୍ଚିମାଞ୍ଚଳ ତଥା ସମଗ୍ର ରାଜ୍ୟର ବିଦ୍ୟୁତ୍ ଭିତ୍ତିଭୂମିର ଉନ୍ନତି ନିମନ୍ତେ ସମସ୍ତ ଗ୍ରାହକ ନିର୍ଦ୍ଧାରିତ ସମୟ ମଧ୍ୟରେ ବିଦ୍ୟୁତ୍ ବିଲ୍ ପରିଶୋଧ କରିବା ଅର୍ନିବାର୍ଯ୍ୟ ବୋଲି ଟିପିଡବ୍ଲ୍ୟୁଓଡିଏଲ୍ ପକ୍ଷରୁ କୁହାଯାଇଛି ।

କଂଗ୍ରେସର ଜିଲ୍ଲା ସ୍ତରୀୟ ଜରୁରୀକାଳୀନ ପ୍ରସ୍ତୁତି ବୈଠକ

ପୁରୀ (ସବ୍ୟୁ) : ଶନିବାର ଅପରାହ୍ନରେ ପୁରୀ ଜିଲ୍ଲା କଂଗ୍ରେସ କାର୍ଯ୍ୟାଳୟ, ଇନ୍ଦିରା ଭବନ ଠାରେ ଜିଲ୍ଲା ସ୍ତରୀୟ ଏକ ଜରୁରୀକାଳୀନ ପ୍ରସ୍ତୁତି ବୈଠକ ଅନୁଷ୍ଠିତ ହୋଇଯାଇଛି । ଏଥିରେ ଜିଲ୍ଲାର ସମସ୍ତ ପ୍ରକୋଷ୍ଠ ଯଥା ମହିଳା, ଯୁବ, ଛାତ୍ର, ପଛୁଆ ବର୍ଗ ତଥା ଦଳିତ ବର୍ଗର ସମସ୍ତ ନେତା ଓ କର୍ମୀ ଯୋଗଦେଇଥିଲେ । ଓଡ଼ିଶାର ମହିଳା ଚାଲାଣ, ଗଣ ଦୁଷ୍କର୍ମ, ବଳାତ୍କାର ଆଦି ତସ୍କରି କାର୍ଯ୍ୟ ବିରୁଦ୍ଧରେ ସ୍ୱର ଉତ୍ତୋଳନ କରିବା କାରଣରୁ କଂଗ୍ରେସ ବିଧାୟକ ତାରା ପ୍ରସାଦ ବାହିନୀପତିଙ୍କୁ ବିଧାନସଭା ଭଳି ପବିତ୍ର ଗୃହରେ ଶାରୀରିକ ଆକ୍ରମଣ କରିବା ଏବଂ ପରବର୍ତ୍ତୀ ସମୟରେ ୭ ଦିନ ନିଲମ୍ବନ କରିବା ପ୍ରତିବାଦରେ ଆସନ୍ତା ୨୭ ତାରିଖ ଦିନ ବିଧାନସଭା ଘେରାଉ ସଂପର୍କରେ ଆଲୋଚନା ହୋଇଥିଲା । ଏଥିରେ ପୁରୀ ଜିଲ୍ଲା କଂଗ୍ରେସ କାର୍ଯ୍ୟକାରୀ ସଭାପତି ଜୟନାରାୟଣ ପଟ୍ଟନାୟକ ସଭାପତିତ୍ୱ କରିଥିଲେ । ପ୍ରଦେଶ କଂଗ୍ରେସ ପକ୍ଷରୁ ନିଯୁକ୍ତ ପର୍ଯ୍ୟବେକ୍ଷକ ଅଭିଳାଷ ମାଣିଆ ଏବଂ ପ୍ରବକ୍ତା ପ୍ରଶାନ୍ତ ଶତପଥୀ ଯୋଗଦେଇ ପୁରୀ ଜିଲ୍ଲାରୁ କିପରି ସମସ୍ତ ବିଧାନସଭା କ୍ଷେତ୍ରରୁ ଅଧିକରୁ ଅଧିକ ସଂଖ୍ୟକ କର୍ମୀ ସାଧାରଣ ଜନତା ଆଦି ରାଜ୍ୟରେ ମହିଳା ଉତ୍ପିଡନ ବିରୁଦ୍ଧରେ ନିଜକୁ ସାମିଲ କରିବେ ସେଥିପାଇଁ ଆଲୋଚନା ହୋଇଥିଲା । ଆଜିର ଏହି କାର୍ଯ୍ୟକ୍ରମରେ ଅନ୍ୟମାନଙ୍କ ମଧ୍ୟରେ ବିଶ୍ୱଭୂଷଣ ଦାସ, ମନୋଜ ରଥ, ବିଦ୍ୟୁତଲତା ଆଚାର୍ଯ୍ୟ, ନିରଞ୍ଜନ ରଥ, ଭାସ୍କର ସେଠ, ସୌମ୍ୟକାନ୍ତ ଖୁଣ୍ଟିଆ, ଅମରେନ୍ଦ୍ର ପାଇକରାୟ, ସ୍ୱାଧୀନ କୁମାର ପଣ୍ଡା, କାହ୍ନୁଚରଣ ପ୍ରଧାନ, ରାଜା ମହାନ୍ତି, ମନୋଜ କୁମାର ବେହେରା, ଆଶୁତୋଷ ମିଶ୍ର, ବିଶ୍ୱରଂଜନ ସାମନ୍ତରାୟ, ପ୍ରମୁଖ ଉପସ୍ଥିତ ଥିଲେ ।

ରମାଦେବୀ ମହିଳା ବିଶ୍ୱବିଦ୍ୟାଳୟ

ଜାତୀୟ ସେବା ଯୋଜନା ପକ୍ଷରୁ ଶୀତକାଳୀନ ସ୍ୱତନ୍ତ୍ର ଶିବିର

ଭୁବନେଶ୍ୱର (ସବ୍ୟୁ): ରମାଦେବୀ ମହିଳା ବିଶ୍ୱବିଦ୍ୟାଳୟ ଜାତୀୟ ସେବା ଯୋଜନା (ଏନ୍.ଏସ୍.ଏସ୍) ପକ୍ଷରୁ ସାତ ଦିବସୀୟ ଶୀତକାଳୀନ ସ୍ୱତନ୍ତ୍ର ଶିବୀର ଅନୁଷ୍ଠିତ ହୋଇଯାଇଛି । ଏହି ଅବସରରେ ବିଶ୍ୱବିଦ୍ୟାଳୟର ଭାରପ୍ରାପ୍ତ କୁଳପତି ପ୍ରଫେସର ଚଣ୍ଡୀ ଚରଣ ରଥ ମୁଖ୍ୟ ଅତିଥି ରୂପେ ଯୋଗ ଦେଇ ସ୍ୱେଚ୍ଛାସେବୀ ମାନଙ୍କୁ ଉତ୍ତମ ଚରିତ୍ର ଗଠନ ନିମନ୍ତେ ବାର୍ତ୍ତା ପ୍ରଦାନ କରିବା ସହ ସ୍ୱେଚ୍ଛାସେବୀ ମାନଙ୍କୁ ସେବା ସଙ୍କଳ୍ପ ବଦ୍ଧ ହେବା ନିମନ୍ତେ ଉତ୍ସାହିତ କରିଛନ୍ତି । ଜାତୀୟ ସେବା ଯୋଜନାର ଲକ୍ଷ୍ୟ, ଜୀବନ ଗଠନରେ ଏହାର ଭୂମିକା ଓ ଗଠନରେ ସ୍ୱେଚ୍ଛାସେବୀ ମାନଙ୍କ ଅବଦାନ ସମ୍ପର୍କରେ ଆଲୋକପାତ କରିଥିଲେ ପ୍ରଫେସର୍ ଅଲିଭା ମହାନ୍ତି । ଆଗାମୀ ସାତ ଦିବସ ଧରି ପାଳିତ ହେବାକୁ ଯାଉଥିବା ଏହି ଶିବିରରେ ବିଶ୍ୱବିଦ୍ୟାଳୟର ସମସ୍ତ ବିଭାଗର ଛାତ୍ରୀମାନେ ଯୋଗ ଦେବା ସହ ଶିବିର ନିମନ୍ତେ ଉତ୍ସାହିତ ଥିବା ସହ ଏହା ପ୍ରେରଣାଦାୟୀ ହେବ ବୋଲି ବ୍ୟକ୍ତ କରିଛନ୍ତି । ଡ଼. ଗୀତାଞ୍ଜଳି ନାୟକ ଓ ବି.ଆର୍. ଆଭା ଆସ୍ଥ ଶ୍ରୀ ଶିବିର ପରିଚାଳନା କରିବା ସହ ସ୍ୱାଗତ ସମ୍ବର୍ଦ୍ଧନା ଓ ଧନ୍ୟବାଦ୍ ଅର୍ପଣ କରିଥିଲେ ।

ଓଡ଼ିଶାର ଧାନ ଚାଷୀ ମାନଙ୍କୁ ଡ୍ରୋନସ ଟେକ୍ନୋଲୋଜିର ସମ୍ବନ୍ଧରେ ଶିକ୍ଷା ଦେଉଛି ମାରୁତ ଡ୍ରୋନସ

ଭୁବନେଶ୍ୱର (ସବ୍ୟୁ): ମାରୁତ ଡ୍ରୋନସ – ଭାରତର ଅଗ୍ରଣୀ ଡ୍ରୋନସ ଟେକ୍ନୋଲୋଜି ଏବଂ ଉତ୍ପାଦନ କମ୍ପାନୀ ପକ୍ଷରୁ ଓଡିଶାର ଧାନ ଚାଷୀ ମାନଙ୍କୁ ଡ୍ରୋଣ ଟେକ୍ନୋଲୋଜିକୁ ବ୍ୟବହାର କରି କିପରି ଧାନ ଉତ୍ପାଦିକା ଶକ୍ତି ବଢ଼େଇ ପାରିବେ ତାହାର ଶିକ୍ଷା ପ୍ରଦାନ କରୁଛନ୍ତି । ମାରୁତ ଗତ ୧୩ ଦିନ ମଧ୍ୟରେ ୪୫ ଟି ଗ୍ରାମକୁ ଗସ୍ତ କରି ୨୫୦୦ ରୁ ଅଧିକ ଧାନ ଚାଷୀଙ୍କ ପାଇଁ ଅନ୍–ସାଇଟ୍ ଡ୍ରୋନ୍ ପ୍ରଦର୍ଶନ କରିଛନ୍ତି। ରାଜ୍ୟର ସବୁଠାରୁ ଅଧିକ କୃଷି ଉତ୍ପାଦନକାରୀ ଜିଲ୍ଲା ମଧ୍ୟରୁ ବରଗଡ଼ ହେଉଛି ଅନ୍ୟତମ, ଏହାର ୮୦% ରୁ ଅଧିକ ଜନସଂଖ୍ୟା କୃଷି ଉପରେ ନିର୍ଭରଶୀଳ। କିଛି ଉନ୍ନତ ଚାଷୀ ଡ୍ରୋନ୍ ବିଷୟରେ ସଚେତନ ଥିଲେ ମଧ୍ୟ, ଅଧିକାଂଶ କ୍ଷୁଦ୍ର ଚାଷୀ ଏହାର କ୍ଷମତା ବିଷୟରେ ଅଜ୍ଞ ଅଛନ୍ତି। ସାର, କୀଟନାଶକ ସିଂଚନ ଏବଂ ଫସଲ ସ୍ୱାସ୍ଥ୍ୟ ନିରୀକ୍ଷଣ ପାଇଁ ଡ୍ରୋନ୍ ବ୍ୟବହାର, ମଜୁରୀ ଖର୍ଚ୍ଚକୁ ଯଥେଷ୍ଟ ହ୍ରାସ କରିବା ଏବଂ ଉତ୍ପାଦକତାକୁ ଉନ୍ନତ କରିବାର ସମ୍ଭାବନା ରଖିଛି। ନିଜ ହାତରେ କରି ଶିଖେଇବା – ଡ୍ରୋନ୍ ଆଡଭୋକେଟଙ୍କ ସହ ମେହେର ବାବୁ, ବରଗଡ଼ ଜିଲ୍ଲାର ଡାଙ୍ଗ ଗାଁର ଜଣେ ୫୦ ବର୍ଷୀୟ ବ୍ୟକ୍ତି କୃଷି କାର୍ଯ୍ୟ ପାଇଁ ଡ୍ରୋନ୍ ପ୍ରଯୁକ୍ତିର ଉପକାରିତା ବିଷୟରେ ସଚେତନତା ସୃଷ୍ଟି କରିବା ପାଇଁ ଡ୍ରୋନ୍ ପ୍ରଦର୍ଶନର ନେତୃତ୍ୱ ନେଇ ଗ୍ରାମାଂଚଳ ଓଡ଼ିଶାରେ ଚହଳ ସୃଷ୍ଟି କରୁଛନ୍ତି। ଗତ କିଛି ମାସ ଧରି, ମେହେର ବାବୁ କିଷାନ ମେଳା ଏବଂ କୃଷି ସମାବେଶରେ ସାମିଲ ହୋଇଛନ୍ତି, ତାଙ୍କ ସହିତ ଚାରୋଟି କିଷାନ୍ ଡ୍ରୋନ୍ ଆଣିଛନ୍ତି ଯାହା ଦ୍ୱାରା ଚାଷୀମାନଙ୍କ କୃଷି ଉତ୍ପାଦନ ବୃଦ୍ଧି କରିବା ସହିତ ଡ୍ରୋନ୍ କିପରି ମଜୁରୀ ଏବଂ ସିଂଚନ ଖର୍ଚ୍ଚ ହ୍ରାସ କରିପାରିବ ସେ ବିଷୟରେ ଶିକ୍ଷା ଦେଉଛନ୍ତି ।

ମା ଶାରଳା ଙ୍କ ମଧୁପାର୍ବଣ ପୂଜା ପାଇଁ ପ୍ରସ୍ତୁତି ବୈଠକ

ତିର୍ତ୍ତୋଲ (ସବ୍ୟୁ): ଓଡ଼ିଶାର ପ୍ରାଚୀନ ତଥା ପ୍ରସିଦ୍ଧ ବାଣୀ କ୍ଷେତ୍ର ଝଙ୍କଡ଼ ର ଅଧିଷ୍ଠାତ୍ରୀ ଦେବୀ ମା ସାରଳା ଠାକୁରାଣୀଙ୍କ ମନ୍ଦିରରେ ଚୈତ୍ର ମଧୁପାର୍ବଣ (ବାସନ୍ତୀ ପୂଜା) ନବରାତ୍ର ପାଳନ ଉପଲକ୍ଷେ ଏକ ପ୍ରସ୍ତୁତି ବୈଠକ, ମନ୍ଦିରର ସଭାଗୃହ ରେ ଗତ ଶନିବାର ଦିନ ପୂର୍ବାହ୍ନରେ ଅନୁଷ୍ଠିତ ହୋଇଯାଇଛି । ଜଗତସିଂହପୁର ଜିଲ୍ଲା ସହକାରୀ ଜିଲ୍ଲାପାଳ ତଥା ସାରଳା ମନ୍ଦିର ପ୍ରଶାସନର ଭାରପ୍ରାପ୍ତ କାର୍ଯ୍ୟନିର୍ବାହୀ ଅଧିକାରୀ ପ୍ରତାପ ଚନ୍ଦ୍ର ଜେନା ଙ୍କ ଅଧ୍ୟକ୍ଷତା ରେ ଆୟୋଜିତ ଏହି ବୈଠକରେ , ଆସନ୍ତା ମାର୍ଚ୍ଚ ୨୯ ତାରିଖରୁ ଏହି ନବରାତ୍ର ମଧୁପାର୍ବଣ ପୂଜା ର ଶୁଭାରମ୍ଭ ହୋଇ ଏପ୍ରିଲ ୬ ତାରିଖ ଦିନ ଉଦଯାପିତ ହେବ ଓ ଏପ୍ରିଲ ୭ ତାରିଖ ଦଶହରା ଦିନ, ମାଆଙ୍କ ଚନ୍ଦନ ପୁଷ୍କରିଣୀ ରେ ସମାର୍ଜ୍ଜନୀ କଳସ ବିସର୍ଜନ ପରେ ଏହି ପୂଜା ର ପରିସମାପ୍ତି ହେବ ବୋଲି ନିଷ୍ପତି ନିଷ୍ପତି ନିଆଯାଇଥିଲା । । ଏହି ଉପଲକ୍ଷେ ପ୍ରତିଦିନ ଯଜ୍ଞଶାଳାରେ ବିଶ୍ୱଶାନ୍ତି ଯଜ୍ଞରେ ଆହୁତି ପ୍ରଦାନ, ଷୋଡ଼ଶଉପଚାର ପୂଜା ଆଦି ସ୍ୱତନ୍ତ୍ର ନୀତି କାନ୍ତି, ବୈଦିକ ବିଧିବିଧାନ ରେ ଅନୁଷ୍ଠିତ ହେବା ପାଇଁ ମଧ୍ୟ ସ୍ଥିର କରାଯାଇଥିଲା । । ତେବେ ଏହି ଆଲୋଚନା ରେ, ପଣ୍ଡା ସେବକ ମାନଙ୍କ ପ୍ରତିନିଧି ଦୁର୍ଗାଚରଣ ପଣ୍ଡା, ମନ୍ଦିର ପ୍ରଶାସନିକ ଅଧିକାରୀ ବରଦା ପ୍ରସାଦ ମହାନ୍ତି, ରାଜସ୍ୱ ବିଭାଗ ଅଧିକାରୀ ସୁଦର୍ଶନ ମହାନ୍ତି, ବରିଷ୍ଠ ସେବାୟତ ବିଷ୍ଣୁ ଚରଣ ରାଉଳ , ରମେଶ ଚନ୍ଦ୍ର ରାଉଳ, ଜିତେନ୍ଦ୍ର ରାଉଳ , ଅଶୋକ କୁମାର ବେହେରା ଓ ସାରଳା ସଂସ୍କୃତି ଗବେଷକ ରମାକାନ୍ତ ରାଉଳ ପ୍ରମୁଖ ଯୋଗଦେଇ ନିଜ ନିଜର ସୁଚିନ୍ତିତ ମତାମତ ଉପସ୍ଥାପନ କରିଥିଲେ । ସମସ୍ତ ପଣ୍ଡା ସେବକ ଓ ଛତିଶା ନିଯୋଗ ଏହି ମଧୁପାର୍ବଣ ପୂଜାର ସୁପରିଚାଳନା କରିବାପାଇଁ ସକ୍ରିୟ ସହଯୋଗ କରିବେ ବୋଲି ସର୍ବସମ୍ମତି କ୍ରମେ ପ୍ରସ୍ତାବ ଗୃହୀତ ହୋଇଥିଲା ।

ଏପ୍ରିଲ ୩ରେ ବାସନ୍ତୀ ଦୁର୍ଗାପୂଜା ୮ରେ ଭସାଣି

କଟକ, (ସବ୍ୟୁ):ଚଳିତ ବର୍ଷ ଏପ୍ରିଲ ୩ ଗୁରୁବାର ମହାଷଷ୍ଠୀରୁ ବାସନ୍ତୀ ଦୁର୍ଗାପୂଜା ଆରମ୍ଭ ହୋଇ ୮ ମଙ୍ଗଳବାର ଏକାଦଶୀ ତିଥିରେ ଭସାଣୀ ଉତ୍ସବ ଅନୁଷ୍ଠିତ ହେବ ବୋଲି କଟକ ମହାନଗର ଶାନ୍ତି କମିଟି ପକ୍ଷରୁ ନିଷ୍ପତ୍ତି ଗ୍ରହଣ କରାଯାଇଛି । ଦରଘାବଜାରସ୍ଥିତ କାର୍ଯ୍ୟାଳୟରେ କମିଟିର ସଭାପତି ଦେବେନ୍ଦ୍ରନାଥ ସାହୁଙ୍କ ଅଧକ୍ଷତାରେ କର୍ମକର୍ତ୍ତାମାନଙ୍କ ଏକ ଗୁରୁତ୍ୱପୂର୍ଣ୍ଣ ବୈଠକ ଅନୁଷ୍ଠିତ ହୋଇଥିଲା । ଉକ୍ତ ଦିବସ ଅବସରରେ ଏପ୍ରିଲ ୧ ତାରିଖ ମଙ୍ଗଳବାର ସକାଳ ୮ ଘଟିକା ସମୟରେ ଗୋରାକବରସ୍ଥିତ ମଧୁବାବୁଙ୍କ ସମାଧି ପୀଠରେ କର୍ମକର୍ତ୍ତାମାନେ ଉପସ୍ଥିତ ହୋଇ ମାଲ୍ୟାର୍ପଣ କରିବା ସହ ସହରର ବିଭିନ୍ନ ସ୍ଥାନରେ ଥିବା ବରପୁତ୍ରମାନଙ୍କୁ ମାଲ୍ୟାର୍ପଣ କରିବା ପାଇଁ ବୈଠକରେ ସ୍ଥିର କରାଗଲା । ବାସନ୍ତୀ ଦୁର୍ଗାପୂଜାକୁ ସଫଳ କରିବା ପାଇଁ ମଙ୍ଗଳାବାଗ ପୂଜା କମିଟି ନିମନ୍ତ୍ରଣ କ୍ରମେ ମାର୍ଚ୍ଚ ୨୯ ତାରିଖ ଶନିବାର ସନ୍ଧ୍ୟା ୬ ଘଟିକା ସମୟରେ ସ୍ଥାନୀୟ

ନା ପାଣ୍ଠି ମିଳିବ, ନା କେହି ଶୁଣିବେ: ଷ୍ଟାଲିନ

ନୂଆଦିଲ୍ଲୀ: ସୀମା ପୁନଃନିର୍ଦ୍ଧାରଣ ପ୍ରସଙ୍ଗରେ ଦକ୍ଷିଣ ଭାରତୀୟ ରାଜ୍ୟଗୁଡ଼ିକର ନେତାମାନଙ୍କର କେବଳ ବୟାନ ଆସୁଥିଲା, କିନ୍ତୁ ଏବେ ଏହି ପ୍ରସଙ୍ଗରେ କର ବା ମର ଭଳି ଲଢେଇ ଆରମ୍ଭ ହୋଇଯାଇଛି । ଚେନ୍ନାଇରେ ଏହି ପ୍ରସଙ୍ଗରେ ଏକ ବଡ଼ ବୈଠକ ଅନୁଷ୍ଠିତ ହୋଇଥିଲା । ପାଞ୍ଚଟି ରାଜ୍ୟର ମୁଖ୍ୟମନ୍ତ୍ରୀ ଏବଂ ଉପମୁଖ୍ୟମନ୍ତ୍ରୀ ଏଥିରେ ଅଂଶଗ୍ରହଣ କରିଥିଲେ । ଏହି ବୈଠକରେ ଅନ୍ୟ ତିନୋଟି ରାଜ୍ୟର ନେତାମାନେ ମଧ୍ୟ ଅଂଶଗ୍ରହଣ କରିଥିଲେ । ବୈଠକରେ ଉପସ୍ଥିତ ସମସ୍ତ ଜନପ୍ରତିନିଧି ସେମାନଙ୍କ ରାଜ୍ୟ ଉପରେ ସୀମା ନିର୍ଦ୍ଧାରଣର ପାର୍ଶ୍ୱ ପ୍ରତିକ୍ରିୟା ବର୍ଣ୍ଣନା କରିଥିଲେ ।

ଏହି ବୈଠକ ତାମିଲନାଡୁ ମୁଖ୍ୟମନ୍ତ୍ରୀ ଏମକେ ଷ୍ଟାଲିନଙ୍କ ନେତୃତ୍ୱରେ ଅନୁଷ୍ଠିତ ହୋଇଥିଲା । କେରଳ ମୁଖ୍ୟମନ୍ତ୍ରୀ ପି ବିଜୟନ, ତେଲେଙ୍ଗାନା ମୁଖ୍ୟମନ୍ତ୍ରୀ ରେବନ୍ତ ରେଡ୍ଡୀ, ପଞ୍ଜାବ ମୁଖ୍ୟମନ୍ତ୍ରୀ ଭଗବନ୍ତ ମାନ ଏବଂ କର୍ଣ୍ଣାଟକ ଉପମୁଖ୍ୟମନ୍ତ୍ରୀ ଡିକେ ଶିବକୁମାର ଏଥିରେ ଅଂଶଗ୍ରହଣ କରିଥିଲେ । ଓଡ଼ିଶାର ବିରୋଧୀ ଦଳ ବିଜୁ ଜନତା ଦଳ ଏବଂ ଆନ୍ଧ୍ର ପ୍ରଦେଶର ବିରୋଧୀ ଦଳ ୱାଇଏସଆର-କଂଗ୍ରେସର ପ୍ରତିନିଧିମାନେ ମଧ୍ୟ ଅଂଶଗ୍ରହଣ କରିଥିଲେ । ସମସ୍ତେ ନିଜ ନିଜ ତଥ୍ୟ ସହିତ ସୀମା ନିର୍ଦ୍ଧାରଣକୁ ବିରୋଧ କରିଥିଲେ । ଏନେଇ ତାମିଲନାଡୁ ମୁଖ୍ୟମନ୍ତ୍ରୀ ଏମକେ ଷ୍ଟାଲିନ କହିଥିଲେ ଯେ ଯେଉଁ ରାଜ୍ୟଗୁଡ଼ିକ ଜନସଂଖ୍ୟା ନିୟନ୍ତ୍ରଣ ପାଇଁ ପରିବାର ଯୋଜନାକୁ କଡ଼ାକଡ଼ି କାର୍ଯ୍ୟକାରୀ କରିଛନ୍ତି ଏବଂ ସଫଳ ହୋଇଛନ୍ତି, ସେମାନଙ୍କ ପାଇଁ ସୀମା ନିର୍ଦ୍ଧାରଣ ଅତ୍ୟନ୍ତ ବିପର୍ଯ୍ୟୟକାରୀ ପ୍ରମାଣିତ ହେବ ।

ଆମେ ସୀମା ନିର୍ଦ୍ଧାରଣ ବିରୋଧରେ ନାହୁଁ । ଆମେ ନିରପେକ୍ଷ ସୀମା ନିର୍ଦ୍ଧାରଣର ସପକ୍ଷରେ ଅଛୁ । ଯଦି ଜନସଂଖ୍ୟା ଅନୁସାରେ ସୀମା ନିର୍ଦ୍ଧାରଣ କରାଯାଏ, ତେବେ ସଂସଦରେ ଆମର ପ୍ରତିନିଧିତ୍ୱ କମ୍ ହେବ । ଯଦି ଏହା ହୁଏ, ତେବେ ଆମକୁ କେନ୍ଦ୍ର ସରକାରଙ୍କଠାରୁ ପାଣ୍ଠି ପାଇବା ପାଇଁ ସଂଘର୍ଷ କରିବାକୁ ପଡିବ, ଚାଷୀମାନେ ପ୍ରଭାବିତ ହେବେ, ଆମର ସଂସ୍କୃତି ଏବଂ ବିକାଶ ବିପଦରେ ପଡ଼ିବ । ଆମର ନାଗରିକମାନେ ନିଜ ଦେଶରେ କ୍ଷମତା ହରାଇବେ । ତାଙ୍କ କଥା ଶୁଣାଯିବ ନାହିଁ । ସେହିପରି କେରଳ ମୁଖ୍ୟମନ୍ତ୍ରୀ ପି ବିଜୟନ କହିଥିଲେ ଯେ ବିଜେପି ସରକାର କୌଣସି ପରାମର୍ଶ ବିନା ଏହି ପ୍ରସଙ୍ଗରେ ଆଗକୁ ବଢୁଛି । ଏହା ସଂକୀର୍ଣ୍ଣ ରାଜନୈତିକ ସ୍ୱାର୍ଥ ଦ୍ୱାରା ପ୍ରେରିତ ଏକ ପଦକ୍ଷେପ । ଯଦି ଜନସଂଖ୍ୟା ଅନୁସାରେ ସୀମା ନିର୍ଦ୍ଧାରଣ କରାଯାଏ, ତେବେ ଉତ୍ତର ରାଜ୍ୟଗୁଡ଼ିକ ପାଇଁ ଆସନରେ ଅଭୂତପୂର୍ବ ବୃଦ୍ଧି ଘଟିବ, ଯେତେବେଳେ ଦକ୍ଷିଣ ରାଜ୍ୟଗୁଡ଼ିକର ସଂସଦରେ ଆସନ ହ୍ରାସ ପାଇବ । ଏହା ବିଜେପି ପାଇଁ ଏକ ଲାଭଦାୟକ ଚୁକ୍ତି ହେବ କାରଣ ଉତ୍ତର ରାଜ୍ୟଗୁଡ଼ିକରେ ସେମାନଙ୍କର ଭଲ ପ୍ରଭାବ ଅଛି ।

ଅଧିକ ଗରମରୁ ହୋଇପାରେ ହାର୍ଟ ଆଟାକ

ନୂଆଦିଲ୍ଲୀ: ଜଳବାୟୁ ପରିବର୍ତ୍ତନ କାରଣରୁ ଦେଖା ଦେଇପାରେ ହୃତପିଣ୍ଡ ଜନିତ ସମସ୍ୟା । ନିକଟରେ ଅଷ୍ଟ୍ରେଲିଆରେ ହୋଇଥିବା ଏକ ଗବେଷଣା ଅନୁସାରେ ତାପମାତ୍ରା ବୃଦ୍ଧି ଓ ଜଳବାୟୁ ପରିବର୍ତ୍ତନ କାରଣରୁ ପ୍ରତି ବର୍ଷ ହଜାର ହଜାର ଜୀବନ ଯାଉଥିବା ଜାଣିବାକୁ ମିଳିଛି । ଜଳବାୟୁ ପରିବର୍ତ୍ତନ ସହିତ ହୃତପିଣ୍ଡର କ'ଣ ରହିଛି ସମ୍ପର୍କ ? ତାପମାତ୍ରା ବଢିଲେ ଦେଖାଦିଏ କି ହୃତପିଣ୍ଡ ଜନିତ ସମସ୍ୟା ?

ବୈଜ୍ଞାନିକଙ୍କ କହିବା ଅନୁସାରେ, ତାପମାତ୍ରା ବୃଦ୍ଧି ପାଇଲେ ଏହାର ପ୍ରଭାବ ଶରୀର ଉପରେ ପଡିଥାଏ । ଏହା ଦ୍ୱାରା ଶରୀରର ତାପମାତ୍ରା ବୃଦ୍ଧି ପାଇଥାଏ । ଏହି କାରଣରୁ ଶରୀରକୁ ନିୟନ୍ତ୍ରିତ ରଖିବାକୁ ଅଧିକ ସମୟ କାମ କରିଥାଏ ହୃତପିଣ୍ଡ । ତାପମାତ୍ରା ବୃଦ୍ଧି ହେଲେ ଅସୁସ୍ଥ ବ୍ୟକ୍ତିମାନଙ୍କ ହୃତପିଣ୍ଡ ଜନିତ ସମସ୍ୟା ଅଧିକ ଦେଖା ଦେଇଥାଏ । ଅତ୍ୟଧିକ ଗରମ କାରଣରୁ ରକ୍ତ ଚାପ ମଧ୍ୟ ବଢିଥାଏ । ଏହାଦ୍ୱାରା ହାର୍ଟ ଆଟାକ ଭଳି ରୋଗର ସମସ୍ୟା ବୃଦ୍ଧି ପାଏ ।

ଗବେଷଣା ଅନୁସାରେ, ତାପମାତ୍ରା ବୃଦ୍ଧି ହେଲେ ଆଗାମୀ ୨୫ ବର୍ଷ ମଧ୍ୟରେ ହୃଦୟ ଜନିତ ସମସ୍ୟା, ବର୍ତ୍ତମାନ ଅପେକ୍ଷା ୩ ଗୁଣ ବଢିପାରେ । ଭାରତରେ ଏହି ରୋଗୀଙ୍କ ସଂଖ୍ୟା ହୁ ହୁ ହୋଇ ବଢିବାରେ ଲାଗିଛି । ଅନ୍ୟପଟେ ଜଳବାୟୁ ପରିବର୍ତ୍ତନ ଲାଗି ରହିଲେ ହୃତପିଣ୍ଡ ଜନିତ ସମସ୍ୟା ଅନେକ ପରିମାଣରେ ବଢିବାର ସମ୍ଭାବନା ରହିଛି । ଜଳବାୟୁ ପରିବର୍ତ୍ତନର ପ୍ରଭାବରୁ ଏ ବର୍ଷ ଭାରତରେ ଅଧିକ ତାପମାତ୍ରା ଓ ଲୁ' ର ଆଶଙ୍କା କରାଯାଉଛି । ଦେଶର ଅନେକ ରାଜ୍ୟରେ ତାପମାତ୍ରା ୪୦ ଡିଗ୍ରୀରୁ ଅଧିକ ରେକର୍ଡ କରାଯାଇଛି । ଏପରି ସ୍ଥିତିର ମୁଖ୍ୟ କାରଣ ଜଳବାୟୁ ପରିବର୍ତ୍ତନର ବୋଲି ପାଣିପାଗ ବିଜ୍ଞାନୀମାନେ କହିଛନ୍ତି ।

ଜଜ୍‌ଙ୍କ ଘରୁ ଟଙ୍କା ମିଳିବା ଘଟଣା

୩ ସଦସ୍ୟ ବିଶିଷ୍ଟ କମିଟି ଗଠନ କଲେ ସିଜେଆଇ

ଯଶବନ୍ତ ବର୍ମାଙ୍କୁ କୌଣସି କାର୍ଯ୍ୟ ନଦେବା ପାଇଁ ଦିଲ୍ଲୀ ହାଇକୋର୍ଟ ମୁଖ୍ୟବିଚାରପତିଙ୍କୁ ନିର୍ଦ୍ଦେଶ

ନୂଆଦିଲ୍ଲୀ: ଜଷ୍ଟିସ୍ ଯଶବନ୍ତ ବର୍ମାଙ୍କ ଘରୁ ଟଙ୍କା ମିଳିବା ଅଭିଯୋଗର ତଦନ୍ତ ୩ ଜଣିଆ ସଦସ୍ୟ କମିଟି କରିବେ । ପ୍ରଧାନବିଚାରପତି ସଞ୍ଜୀବ ଖାନ୍ନା ୩ ଜଣିଆ କମିଟି ଗଠନ କରିଛନ୍ତି । ସିଜେଆଇ ଖାନ୍ନା ଏକ ହାଉସ୍ ୟୁନ୍‌କ୍ୱାରି ଦେବା ସହ ଦିଲ୍ଲୀ ହାଇକୋର୍ଟର ପ୍ରଧାନପତି ଡିକେ ଉପାଧ୍ୟାୟଙ୍କୁ କହିଛନ୍ତି । ଏହାଛଡା ଜଷ୍ଟିସ୍ ବର୍ମାଙ୍କୁ କୌଣସି କାର୍ଯ୍ୟ ନଦେବା ପାଇଁ ନିର୍ଦ୍ଦେଶ ଦେଇଛନ୍ତି । ୩ ଜଣିଆ ତଦନ୍ତ କମିଟିରେ ପଞ୍ଜାବ- ହରିୟାଣାର ମୁଖ୍ୟବିଚାରପତି ଜଷ୍ଟିସ୍ ସେଲ ନାଗୁ ହିମାଚଳ ହାଇକୋର୍ଟର ମୁଖ୍ୟବିଚାରପତି ଜଷ୍ଟିସ୍ ଜିଏସ୍ ସାନ୍ଧୁୱାଲ୍ୟା କର୍ଣ୍ଣାଟକ ହାଇକୋର୍ଟର ଜଜ୍ ଅନୁ ଶିବରମଣଙ୍କୁ ନେଇ କମିଟି ଗଠନ କରାଯାଇଛି । ଦିଲ୍ଲୀ ହାଇକୋର୍ଟ ମୁଖ୍ୟବିଚାରପତିଙ୍କୁ ଟଙ୍କା ଜବତ ନେଇ ରିପୋର୍ଟ ଦିଆଯିବ । ଏହା ସୁପ୍ରିମ୍‌କୋର୍ଟ ୱେବସାଇଡରେ ଉପଲବ୍ଧ ରହିବ । ଗଣମାଧ୍ୟମରେ ପ୍ରକାଶିତ ରିପୋର୍ଟ ଅନୁଯାୟୀ ନିଆଁ ଲାଗିବା ସମୟରେ ଜଷ୍ଟିସ୍ ବର୍ମାଙ୍କ ଘରୁ ବିପୁଳ ଅର୍ଥ ଜବତ ହୋଇଥିଲା ।

ସୁଗାର ମିଲ ବ୍ୟାଙ୍କ ଠକେଇ ମାମଲାରେ ସିବିଆଇ ୨୦୧୮ରେ ଗୋଟିଏ ଏଫଆଇଆର କରିଥିଲା । ଏହି ଏଫଆଇଆରରେ ଜଷ୍ଟିସ ବର୍ମାଙ୍କ ନାଁ ରହିଥିଲା । ବିବାଦରେ ଥିବା ଦିଲ୍ଲୀ ହାଇକୋର୍ଟର ବିଚାରପତି ଜଷ୍ଟିସ ଯଶବନ୍ତ ବର୍ମାଙ୍କୁ ନେଇ ଗୋଟିଏ ବଡ଼ ଖବର ସାମ୍ନାକୁ ଆସିଛି । ମାର୍ଚ୍ଚ ୧୪ରେ ଜଷ୍ଟିସ ବର୍ମାଙ୍କ ଘରେ ନିଆଁ ଲାଗି ଯାଇଥିଲା । ଏହାପରେ ତାଙ୍କ ଘରକୁ ବିପୁଳ ପରିମାଣର ନଗଦ ଟଙ୍କା ମିଳିଥିବା ଜଣାପଡ଼ିଛି । ଏହାକୁ ନେଇ ସେ ଅଡୁଆରେ ପଡ଼ିଥିବା ବେଳେ ତାଙ୍କ ସମ୍ପର୍କରେ ନୂଆ ତଥ୍ୟ ଆସିଛି । ସୁଗାର ମିଲ ବ୍ୟାଙ୍କ ଠକେଇ ମାମଲାରେ ସିବିଆଇ ୨୦୧୮ରେ ଗୋଟିଏ ଏଫଆଇଆର କରିଥିଲା । ଏହି ଏଫଆଇଆରରେ ଜଷ୍ଟିସ ବର୍ମାଙ୍କ ନାଁ ରହିଥିଲା ।

ସିବିଆଇ ସିମ୍ଭାଓଲି ସୁଗାର ମିଲ ଓ ଏହାର ନିର୍ଦ୍ଦେଶକ ଓ ଯଶବନ୍ତ ବର୍ମାଙ୍କ ନାଁରେ ଏଫଆଇଆର କରିଥିଲା । ଜଷ୍ଟିସ ବର୍ମା ଉକ୍ତ କମ୍ପାନୀରେ ଅଣ କାର୍ଯ୍ୟନିର୍ବାହୀ ନିର୍ଦ୍ଦେଶକ ରହିଥିଲେ । ତେଣୁ ତାଙ୍କ ନାଁ ଏଫଆଇଆରର ୧୦ ନମ୍ବର ସ୍ଥାନରେ ରହିଥିଲା । ଗୋଟିଏ ଋଣ ସ୍କିମ ମାଧ୍ୟମରେ ସୁଗାର ମିଲ ଠକେଇ କରିଥିବା ପ୍ରଥମେ ଓରିଏଣ୍ଟାଲ ବ୍ୟାଙ୍କ ଅଫ କମର୍ସ ବା ଓବିସି ଅଭିଯୋଗ କରିଥିଲା ।

ଏହାପରେ ସିବିଆଇ ଏଫଆଇଆର ରୁଜୁ କରି ତଦନ୍ତ ଆରମ୍ଭ କରିଥିଲା । ବ୍ୟାଙ୍କ ଅଭିଯୋଗରେ ଦର୍ଶାଇଥିଲା ଯେ ୨୦୧୨ ଜାନୁଆରୀରୁ ମାର୍ଚ୍ଚ ମଧ୍ୟରେ ଓବିସିର ହାପୁର ବ୍ରାଞ୍ଚ ୫,୭୬୨ ଜଣ ଚାଷୀଙ୍କୁ କୀଟନାଶକ ଓ ମଞ୍ଜି କିଣିବାକୁ ୧୪୮.୫୯ କୋଟି ଟଙ୍କା ଦେଇଥିଲା । ଚୁକ୍ତି ଅନୁସାରେ ଏହି ଅର୍ଥକୁ ପ୍ରଥମେ ଗୋଟିଏ ସୁରକ୍ଷିତ ଆକାଉଣ୍ଟକୁ ପଠାଯିବ ଓ ଏହାପରେ ଚାଷୀମାନଙ୍କ ବ୍ୟକ୍ତିଗତ ଆକାଉଣ୍ଟକୁ ଟଙ୍କା ଯିବ । ସିମ୍ଭାଓଲି ସୁଗାର ମିଲ ଋଣ ପରିଶୋଧର ଗ୍ୟାରେଣ୍ଟୀ ନେଇଥିଲା ଓ ଋଣ ପରିଶୋଧ ଚାଷୀମାନଙ୍କୁ ଚିହ୍ନଟ କରିବ ବୋଲି କହିଥିଲା ।

ଏହି ସମୟରେ ଯଶବନ୍ତ ବର୍ମା ଉକ୍ତ କମ୍ପାନୀର ଅଣ କାର୍ଯ୍ୟନିର୍ବାହୀ ନିର୍ଦ୍ଦେଶକ ରହିଥିଲେ । କମ୍ପାନୀ ଠକେଇ କରିବା ପାଇଁ ନକଲି ଦସ୍ତାବିଜ ଦେଇଥିଲା ଓ ବ୍ୟାଙ୍କରୁ ଆସିଥିବା ପାଣ୍ଠିକୁ ହେରଫେର କରିଥିବା ଅଭିଯୋଗ ହୋଇଛି । ଚାଷୀଙ୍କ ପାଇଁ ଆସିଥିବା ଟଙ୍କାକୁ କମ୍ପାନୀ ଅନ୍ୟ ଆକାଉଣ୍ଟକୁ ପଠାଇ ଦେଇଥିଲା । ୨୦୧୫ ମାର୍ଚ୍ଚ ସୁଦ୍ଧା ଓବିସି ଋଣ ନେଣଦେଣରେ ବ୍ୟାପକ ହେରଫେର ହୋଇଥିବା ଘୋଷଣା କରିଥିଲା । ୯୭.୮୫ କୋଟି ଟଙ୍କା କ୍ଷତି ହୋଇଥିଲା ଓ ୧୦୯.୦୮ କୋଟି ଟଙ୍କା ବାକି ରହିଥିଲା ।

ଏହି ଠକେଇ ମାମଲାରେ ସିବିଆଇ ରୁଜୁ କରିଥିବା ଏଫଆଇଆରରେ ୧୨ ଜଣଙ୍କୁ ଅଭିଯୁକ୍ତ ଭାବେ ଦର୍ଶାଯାଇଥିଲା । ୧୦ ନମ୍ବର ସ୍ଥାନରେ ଯଶବନ୍ତ ବର୍ମାଙ୍କ ନାଁ ରହିଥିଲା । ଏଫଆଇଆରରେ ଅନ୍ୟତମ ଅଭିଯୁକ୍ତ ଭାବେ ଗୁରପାଲ ସିଂହ ରହିଥିଲେ । ସେ କମ୍ପାନୀର ଡେପୁଟି ମ୍ୟାନେଜିଂ ଡାରେକ୍ଟର । ଗୁରପାଲ ତତ୍କାଳୀନ ପଞ୍ଜାବ ମୁଖ୍ୟମନ୍ତ୍ରୀ ଅମରିନ୍ଦର ସିଂହଙ୍କ ଜ୍ୱାଇଁ । ସିବିଆଇର ଏଫଆଇଆର ଆଧାରରେ ଇଡି ସମାନ୍ତରଳ ଭାବେ ମନି ଲଣ୍ଡରିଂ ମାମଲା ତଦନ୍ତ ଆରମ୍ଭ କରିଥିଲା ।

ହାଇକୋର୍ଟଙ୍କ ହସ୍ତକ୍ଷେପ

୨୦୨୩ ମସିହା ଡିସେମ୍ବର ମାସରେ ଆହ୍ଲାବାଦ ହାଇକୋର୍ଟ ଋଣ ଅନୁମୋଦନ ଲିଙ୍କରେ ୭ଟି ବ୍ୟାଙ୍କ ବିରୋଧରେ ସିବିଆଇ ତଦନ୍ତ ପାଇଁ ନିର୍ଦ୍ଦେଶ ଦେଇଥିଲେ । କୋର୍ଟ ସେତେବେଳେ କହିଥିଲେ ଯେ ଏପରି ଠକେଇ ନ୍ୟାୟପାଳିକାର ଅନ୍ତରଆତ୍ମାକୁ ଦୋହଲାଇ ଦେଇଛି । କୋର୍ଟ ଜାଣିବାକୁ ପାଇଥିଲେ ଯେ ଏକାଧିକ ବ୍ୟାଙ୍କ କର୍ମଚାରୀ ସିମ୍ଭାଓଲି ସୁଗାର ମିଲ ସହ ମିଶି ୯୦୦ କୋଟି ଟଙ୍କାର ଋଣକୁ ମଞ୍ଜୁରୀ ଦେଇଛନ୍ତି । ହେଲେ ଓବିସି ଏକମାତ୍ର ବ୍ୟାଙ୍କ ଯିଏ ଋଣ ଜାଲିଆତି କଥା ଉଠାଇ ଇଡିର ଦ୍ୱାରସ୍ଥ ହୋଇଥିଲା । ଏଥିଯୋଗୁ କିଛି ସମ୍ପତ୍ତି ଜବତ ହୋଇପାରି ଥିଲା ।

କୋର୍ଟ ନିଜ ରୟରେ କହିଥିଲେ, ବ୍ୟାଙ୍କ ଅଧିକାରୀମାନେ ସଂପୂର୍ଣ୍ଣ ଭାବେ ଆରବିଆଇ ଗାଇଡଲାଇନ ଓ ସର୍କୁଲାରକୁ ଅଣଦେଖା କରିଛନ୍ତି । କେଉଁ ସବୁ ଅଧିକାରୀମାନେ ଋଣକୁ ମଞ୍ଜୁରୀ ଦେଇଛନ୍ତି, ତା'ର ତଦନ୍ତ କରିବାକୁ ସିବିଆଇକୁ ନିର୍ଦ୍ଦେଶ ଦେଉଛୁ । ବୋର୍ଡର କେଉଁ ସଦସ୍ୟ କିମ୍ବା କେଉଁ କ୍ରେଡିଟ କମିଟି ଟଙ୍କା ଛାଡ଼ିଛନ୍ତି? ଜାଲିଆତିକୁ କେଉଁ ସବୁ ଅଧିକାରୀମାନେ ଯାଞ୍ଚ କରି ନଥିଲେ, ତା'ର ମଧ୍ୟ ତଦନ୍ତ ହେବ ।

୨୦୨୪ରେ ସିବିଆଇର ନୂଆ ତଦନ୍ତ

ଆହ୍ଲାବାଦ ହାଇକୋର୍ଟଙ୍କ ନିର୍ଦ୍ଦେଶ ପରେ ସିବିଆଇ ପୁଣିଥରେ ୨୦୨୪ ଫେବୃଆରୀ ମାସରେ ନୂଆ କରି ତଦନ୍ତ ଆରମ୍ଭ କରିଥିଲା । ସିମ୍ଭାଓଲି ସୁଗାର ମିଲ ଋଣ ଜାଲିଆତି କରିଥିବା ୨୦୧୫ରୁ ଜଣାପଡ଼ିବା ପରେ ବି କାହିଁକି ୨୦୦୯ରୁ ୨୦୧୭ ଯାଏ ବ୍ୟାଙ୍କଗୁଡ଼ିକ କମ୍ପାନୀକୁ ଋଣ ମଞ୍ଜୁର କରି ଚାଲିଥିଲେ, ସେକଥା ଜାଣିବାକୁ ସିବିଆଇ ଲାଗି ପଡ଼ିଥିଲା । ତଦନ୍ତ ବେଳେ ସିବିଆଇ କମ୍ପାନୀ, ଏହାର ନିର୍ଦ୍ଦେଶକ ଓ ଅଜଣା ବ୍ୟାଙ୍କ କର୍ମଚାରୀଙ୍କ ନାଁ ଏଫଆଇଆରରେ ଦର୍ଶାଇଥିଲା । ତେବେ ସୁପ୍ରିମକୋର୍ଟ ୨୦୨୪ ମାର୍ଚ୍ଚ ମାସରେ ଏଥିରେ ହସ୍ତକ୍ଷେପ କରିଥିଲେ ଓ ଆହ୍ଲାବାଦ ହାଇକୋର୍ଟଙ୍କ ନିର୍ଦ୍ଦେଶ ଉପରେ ରୋକ ଲଗାଇ ଦେଇଥିଲେ ।

ଜଷ୍ଟିସ ବର୍ମାଙ୍କ ଘରେ ଲାଗିଲା ନିଆଁ

ମାର୍ଚ୍ଚ ୧୪ ତାରିଖରେ ଜଷ୍ଟିସଚ ବର୍ମାଙ୍କ ଦିଲ୍ଲୀ ସ୍ଥିତ ସରକାରୀ ବାସଭବନରେ ନିଆଁ ଲାଗି ଯାଇଥିଲା । ନିଆଁକୁ ଆୟତ୍ତ କରିବା ପାଇଁ ରାତି ପ୍ରାୟ ୧୧.୪୩ରେ ଅଗ୍ନିଶମ ବାହିନୀର କର୍ମଚାରୀମାନେ ଆସିଥିଲେ । ନିଆଁକୁ ଆୟତ୍ତ କରିବା ପରେ ଅଖା ଭିତରୁ ପୁଳାପୁଳା ନଗଦ ଟଙ୍କା ମିଳିଥିଲା । କିଛି ଟଙ୍କା ଭର୍ତ୍ତି ଅଖା ମଧ୍ୟ ଜଳି ଯାଇଥିଲା । କେହି ବି ଅଗ୍ନିକାଣ୍ଡରେ ଆହତ ହୋଇ ନଥିବାରୁ କୌଣସି ଏଫଆଇଆର ହୋଇନି ।

ତଥାପି ଘରୁ ମିଳିଥିବା ପୁଳାପୁଳା ଟଙ୍କାର ଭିଡିଓ ରେକର୍ଡ କରାଯାଇଥିଲା ଓ ଏହାକୁ ବରିଷ୍ଠ ଦିଲ୍ଲୀ ପୁଲିସ୍ ଅଧିକାରୀଙ୍କୁ ଦେଖାଯାଇଥିଲା । ବରିଷ୍ଠ ଅଧିକାରୀମାନେ ସରକାର ଓ ପ୍ରଧାନ ବିଚାରପତିଙ୍କୁ ଏ ସମ୍ପର୍କରେ ଜଣାଇଥିଲେ । ସିଜେଆଇ ଘଟଣାର ଆଭ୍ୟନ୍ତରୀଣ ତଦନ୍ତ ନିର୍ଦ୍ଦେଶ ଦେଇଛନ୍ତି । କୁହାଯାଉଛି ଯେ ଜଷ୍ଟିସ ବର୍ମାଙ୍କ ଘରକୁ ୧୫ କୋଟି ଟଙ୍କା ମିଳିଛି ।

ଲୋକୋମୋଟିଭ୍ ଇଂଞ୍ଜିନ ନିର୍ମାଣରେ ରେଳବାଇ ଆଗରେ

ନୂଆଦିଲ୍ଲୀ: ଭାରତୀୟ ରେଳବାଇ ଚଳିତ ବର୍ଷ ଲୋକୋମୋଟିଭ୍ ଉତ୍ପାଦନରେ ଏକ ନୂତନ ରେକର୍ଡ ସୃଷ୍ଟି କରିଛି । ଏହି ବର୍ଷ ଭାରତରେ ୧୪୦୦୦ ଲୋକୋମୋଟିଭ୍ ଇଂଜିନ ନିର୍ମାଣ କରାଯାଇଛି, ଯାହା ଆମେରିକା ଏବଂ ୟୁରୋପର ମିଳିତ ଉତ୍ପାଦନ ଅପେକ୍ଷା ଅଧିକ । ରେଳମନ୍ତ୍ରୀ ଅଶ୍ୱିନୀ ବୈଷ୍ଣବ ଲୋକସଭାରେ ସୂଚନା ଦେଇଛନ୍ତି ଯେ ଦେଶର ଲୋକୋମୋଟିଭ୍ ଉତ୍ପାଦନ ପ୍ରତିବର୍ଷ ୧୪,୦୦୦ରେ ପହଞ୍ଚିଛି । ଯଦି ଆମେ ୟୁରୋପ ଏବଂ ଆମେରିକାର ମୋଟ ଉତ୍ପାଦନକୁ ମିଶାଇବା, ତେବେ ଦେଶର ଲୋକୋମୋଟିଭ୍ ଉତ୍ପାଦନ ସେମାନଙ୍କଠାରୁ ବହୁତ ଆଗରେ । ଏହି ନୂତନ ଇଞ୍ଜିନଗୁଡ଼ିକ ବର୍ତ୍ତମାନ ଚିତ୍ତରଞ୍ଜନ ଲୋକୋମୋଟିଭ୍ ୱାର୍କ୍ସ , ବନାରସ ଲୋକୋମୋଟିଭ୍ ୱାର୍କ୍ସ, ପଟିଆଲା ଲୋକୋମୋଟିଭ୍ ୱାର୍କ୍ସ ଭଳି ଉତ୍ପାଦନ ୟୁନିଟରେ ଉପଲବ୍ଧ । ରେଳମନ୍ତ୍ରୀ ଏହା ମଧ୍ୟ ସୂଚନା ଦେଇଛନ୍ତି ଯେ ଚଳିତ ବର୍ଷ ଭାରତୀୟ ରେଳବାଇରେ ପ୍ରାୟ ଦୁଇ ଲକ୍ଷ ନୂତନ ୱାଗନ ମଧ୍ୟ ଯୋଡା ଯାଇଛି । ଗତ ଦଶ ବର୍ଷ ମଧ୍ୟରେ, ରେଳବାଇ ପ୍ରାୟ ୪୧୦୦୦ ଲିଙ୍କେ-ହଫମ୍ୟାନ୍-ବୁସ୍ କୋଚ୍ ନିର୍ମାଣ କରିଛି । ପୂର୍ବରୁ ବାର୍ଷିକ କେବଳ ୪୦୦-୫୦୦ ଏଲଏଚବି କୋଚ୍ ତିଆରି ହେଉଥିଲା ଏବଂ ଏବେ ୫,୦୦୦-୫,୫୦୦ କୋଚ୍ ତିଆରି ହେଉଛି ।

ବେଲୁଚିସ୍ତାନ ପାଲଟିଛି ୟୁକ୍ରେନ

ଇସଲାମାବାଦ: ମାର୍ଚ୍ଚ ୧୧ ତାରିଖରେ ବିଚ୍ଛିନ୍ନତାବାଦୀ ଗୋଷ୍ଠୀ ବେଲୁଚିସ୍ତାନ ଲିବରେସନ ଆର୍ମି (ବିଏଲଏ) କ୍ୱେଟାରୁ ପେଶାୱର ଯାଉଥିବା ଜାଫର ଏକ୍ସପ୍ରେସ ଟ୍ରେନକୁ ଅପହରଣ କରିନେଇଥିଲା । ଏହା ସହିତ ବେଲୁଚିସ୍ତାନ ହଠାତ୍ ଅନ୍ତର୍ଜାତୀୟ ଗଣମାଧ୍ୟମର ଶିରୋନାମାରେ ପରିଣତ ହୋଇଥିଲା ।

ବେଲୁଚ୍ ବିଦ୍ରୋହୀମାନେ ୨୦୦ ରୁ ଅଧିକ ଯାତ୍ରୀଙ୍କୁ ବନ୍ଧକ ରଖିଥିଲେ ଏବଂ ନିଖୋଜ ବାଲୁଚ୍ କର୍ମୀଙ୍କୁ ଫେରାଇବାକୁ ଦାବି କରିଥିଲେ । ଦୁଇ ଦିନ ପରେ ଯେତେବେଳେ ଏହି ନାଟକୀୟ ଗତିରୋଧ ଶେଷ ହେଲା, ପାକିସ୍ତାନୀ ସେନା ଏବଂ ବାଲୁଚ୍ ବିଦ୍ରୋହୀଙ୍କ ଦାବି ଭିନ୍ନ ଭିନ୍ନ ଥିଲା । କିନ୍ତୁ ଏହା ଗୋଟିଏ କଥା ପ୍ରମାଣିତ କଲା ଯେ, ଏବେ ବେଲୁଚ୍ ବିଦ୍ରୋହୀମାନେ ବଡ଼ ଆକ୍ରମଣ କରିବାର କ୍ଷମତା ରଖିଛନ୍ତି ।

ଏହି ଘଟଣା ବେଲୁଚିସ୍ତାନରେ ଏକ କିଛି ନୂଆ ଘଟଣା ନୁହେଁ । ଏହା ବେଲୁଚିସ୍ତାନରେ ଦୀର୍ଘକାଳୀନ ବିବାଦର ଏକ ଅଂଶ, ଯେଉଁଥିରେ ଚୀନ୍ ମଧ୍ୟ ଏକ ଗୁରୁତ୍ୱପୂର୍ଣ୍ଣ ଭୂମିକା ଗ୍ରହଣ କରେ । ଏହି ପ୍ରଦେଶରେ ତମ୍ବା, ସୁନା, କୋଇଲା ଏବଂ ପ୍ରାକୃତିକ ଗ୍ୟାସର ବିପୁଳ ପରିମାଣ ଗଚ୍ଛିତ ରହିଛି । କିନ୍ତୁ ଏଠାକାର ଲୋକେ ପାକିସ୍ତାନର ସବୁଠାରୁ ଆର୍ଥିକ ଦୃଷ୍ଟିରୁ ଦୁର୍ବଳ ଶ୍ରେଣୀର ଲୋକଙ୍କ ମଧ୍ୟରେ ଅନ୍ୟତମ । ଏହି ପ୍ରଦେଶର ପ୍ରଚୁର ସମ୍ପତ୍ତି ଏଠାରେ ବିଦେଶୀ ହସ୍ତକ୍ଷେପ ପାଇଁ ଏକ ଭୂମି ଯୋଗାଇଛି ।

ଚୀନ୍ ଦୀର୍ଘ ଦିନ ଧରି ଏହି ଅଞ୍ଚଳ ଉପରେ ନଜର ରଖି ଆସୁଛି । ଯେପରି ରୁଷିଆର ନଜର ୟୁକ୍ରେନର ପ୍ରାକୃତିକ ସମ୍ପଦ ଉପରେ ରହିଛି, ସେହିପରି ଚୀନର ନଜର ବେଲୁଚିସ୍ତାନର ସମ୍ପଦ ଉପରେ ରହିଛି । ସିଙ୍ଗିଙ୍ଗ ବେଲ୍ଟ ଆଣ୍ଡ ରୋଡ୍ ଇନିସିଏଟିଭ୍ ଅଧୀନରେ ଚୀନ୍ ପ

ଆଇପିଏଲ୍ ମହାସମର

କୋଲକାତାର ସ୍ୱପ୍ନ ଭାଙ୍ଗି ଦେଲା ବେଙ୍ଗାଲୁରୁ

କୋଲକାତା ,୨୨।୩ (ଏଜେନ୍ସି): ବହୁ ପ୍ରତୀକ୍ଷିତ ଆଇପିଏଲ୍‌ର ୧୮ତମ ସଂସ୍କରଣ ବିଗୁଲ ବାଜିଛି । କୋଲକାତାର ଐତିହାସିକ ଇଡେନ୍ ଗାର୍ଡେନରେ ଖେଳାଯାଇଥିବା ଏହି ମ୍ୟାଚରେ ଘରୋଇ କେକେଆର୍‌କୁ ୭ ୱିକେଟରେ ଧରାଶାୟୀ କରି ଜମାଣିଆ ଆରମ୍ଭ କରିଛି ରୟାଲ ଚାଲେଞ୍ଜର୍ସ ବେଙ୍ଗାଲୁରୁ । ଘରୋଇ ଗ୍ରାଉଣ୍ଡରେ ବିଜୟରୁ ଅଭିଯାନ ଆରମ୍ଭ କରିବାକୁ ଲକ୍ଷ୍ୟ ରଖିଥିବା କୋଲକାତାର ସ୍ୱପ୍ନକୁ ଭାଙ୍ଗି ଚୁରମାର କରିଦେଇଛି ବେଙ୍ଗାଲୁରୁ । ଅଧିନାୟକ ଆଜିଙ୍କ୍ୟ ରାହାଣେଙ୍କ ଲଢୁଆ ଅର୍ଦ୍ଧଶତକ (୫୬ ରନ) ବେଙ୍ଗାଲୁରୁର ବିରାଟ କୋହଲି ଓ ଫିଲ୍ଟ ସଲ୍ଟଙ୍କ ଅର୍ଦ୍ଧଶତକ ଯୋଗୁଁ ଫିକା ପଡିଯାଇଛି । ଭଲ ଲୟରେ ଥିବା ବିରାଟ କୋହଲି ୩୬ ବଲରୁ ୫୯ ରନ୍‌ର ଅପରାଜିତ ଇନିଂସ ଖେଳି ଦଳ ବିଜୟରେ ପ୍ରମୁଖ ଭୂମିକା ଗ୍ରହଣ କରିଛନ୍ତି । ଏହି ମ୍ୟାଚରେ କୋଲକାତା ୨୦ ଓଭରରେ ୮ ୱିକେଟ୍ ହରାଇ ୧୭୪ ରନ୍ କରିଥିଲା । ଜବାବରେ ରୟାଲ୍ ଚାଲେଞ୍ଜର୍ସ ବେଙ୍ଗାଲୁରୁ ୨୨ଟି ବଲ ବାକିଥାଇ ୧୭୭/୩ ରନ୍ କରି ଲକ୍ଷ୍ୟସ୍ଥଳରେ ପହଞ୍ଚିଛି ।

ଇଡେନ୍‌ରେ ଟସ୍ ଜିତି ରୟାଲ ଚାଲେଞ୍ଜର୍ସ ବେଙ୍ଗାଲୁରୁ ଅଧିନାୟକ ରଜତ ପଟିଦାର କୋଲକାତାକୁ ବ୍ୟାଟିଂ ପାଇଁ ଆମନ୍ତ୍ରଣ କରିଥିଲେ । ଅବଶ୍ୟ ପ୍ରଥମ ଓଭରରେ ବେଙ୍ଗାଲୁରୁକୁ ୱିକେଟ୍ ସଫଳତା ମିଳିଥିଲା । ହାଜଲେ ଉଡ ପ୍ରଥମ ୱିକେଟ୍ ଯୋଡି ଭାଙ୍ଗିବାକୁ ସଫଳ ହୋଇଥିଲେ । ଦଳୀୟ ସ୍କୋର ୪ ରନ୍ ବେଳେ ହିଁ କୋଲକାତା ପ୍ରଥମ ୱିକେଟ୍ ହରାଇଥିଲା । ଏହାପରେ ପଡିଆକୁ ଆସିଥିଲେ ଅଧିନାୟକ ରାହାଣେ । ଓପନର ସୁନୀଲ ନାରିନ ଓ ରାହାଣେ ବିସ୍ଫୋରକ ବ୍ୟାଟିଂ କରିଥିଲେ । ନାରିନ ୨୬ ବଲରୁ ୫ଟି ଚୌକା ଓ ୩ଟି ଛକା ସହାୟତାରେ ୪୪ ରନ୍ କରି ରସିକ ସଲାମଙ୍କ ବଲରେ ଆଉଟ୍ ହୋଇଥିଲେ । ସବୁଠୁ ଆକର୍ଷଣୀୟ ଥିଲା ରାହାଣେଙ୍କ ଇନିଂସ । ସେ ପଡିଆକୁ ଆସୁ ଆସୁ ଚୌକା ଛକାର ବର୍ଷା କରିଥିଲେ । ସେ ୩୧ଟି ବଲର ସମ୍ମୁଖୀନ ହୋଇ ୪ଟି ଛକା ଓ ୬ଟି ଚୌକା ସହାୟତାରେ ୫୬ ରନ୍‌ର ଅର୍ଦ୍ଧଶତକୀୟ ଇନିଂସ ଖେଳିଥିଲେ । ଅନ୍ୟ ବ୍ୟାଟରଙ୍କ ମଧ୍ୟରେ ଭେଙ୍କଟେଶ ଆୟର ୬ ରନ୍, ଅଙ୍ଗକ୍ରିଶ ରଘୁବାଂଶୀ ୩୦ ରନ୍ ଓ ରିଙ୍କୁ ସିଂ ୧୨ ରନ୍ କରି ପାଭିଲିୟନ୍ ଫେରିଯାଇଥିଲେ । ଆନ୍ଦ୍ରେ ରସେଲ ୬ ରନ୍ କରିଥିବା ବେଳେ ରମଣଦୀପ ସିଂ ୬ ଓ ହର୍ସିତ ରାଣା ୫ ରନ୍ କରିଥିଲେ । ତେଣୁ କୋଲକାତା ୨୦ ଓଭରରେ ୮ ୱିକେଟ୍ ହରାଇ ୧୭୪ ରନ୍ କରିବାକୁ ସକ୍ଷମ ହୋଇଥିଲା । ବୋଲିଂରେ ବେଙ୍ଗାଲୁରୁର କ୍ରୁନାଲ ପାଣ୍ଡ୍ୟାଙ୍କୁ ସର୍ବାଧିକ ୩ ୱିକେଟ୍ ସଫଳତା ମିଳିଥିଲା । ଅନ୍ୟମାନଙ୍କ ମଧ୍ୟରେ ଜୋସ ଜୋସ ହାଜଲେଉଡ ଦୁଇଟି, ୟାସ ଦୟାଲ, ରସିଦ ସଲମାନ ଓ ସୂର୍ଯ୍ୟାସ ଶର୍ମା ଗୋଟିଏ କରି ୱିକେଟ୍ ହାସଲ କରିଛନ୍ତି ।

୧୭୫ ରନ୍‌ର ବିଜୟଲକ୍ଷ୍ୟକୁ ପିଛା କରିଥିଲା ବେଙ୍ଗାଲୁରୁ । ଇଡେନ୍‌ର ବ୍ୟାଟିଂ ଟ୍ରାକ୍‌ରେ ବେଙ୍ଗାଲୁରୁ ମଧ୍ୟ ଭଲ ଆରମ୍ଭ କରିଥିଲା । ଆରସିବିର ଦୁଇ ଓପନର ଫିଲ ସଲ୍ଟ ଓ ବିରାଟ କୋହଲି ଅର୍ଦ୍ଧଶତକୀୟ ଇନିଂସ ଖେଳି ଭଲ ମୂଲଦୁଆ ପକାଇଥିଲେ । ଏହି ରନ୍ ହାରକୁ ଅନ୍ୟମାନେ ଆଗେଇ ନେଇଥିଲେ । ସଲ୍ଟ ୩୧ ବଲ୍‌ରୁ ୫୬ ରନ୍ ତଥା କୋହଲି ୩୬ ବଲ୍‌ରୁ ୬୯ ରନ୍‌ର ଅପରାଜିତ ଇନିଂସ ଖେଳିଥିଲେ । ଦେବଦ୍ଦୁତ ପଡ଼ିକାଲ୧୦ ରନ୍, ଅଧିନାୟକ ରଜତ ପଟିଦାର ୧୬ ବଲ୍‌ରୁ ଉପଯୋଗୀ ୩୪ ରନ୍ ତଥା ଶେଷ ଭାଗରେ ଲିଆମ୍ ଲିଭିଂ ଷ୍ଟୋନ୍ ୫ ବଲ୍‌ରୁ ୧୫ ରନ୍ କରି ସବୁ ଆଶଙ୍କାରେ ପୂର୍ଣ୍ଣଚ୍ଛେଦ ପକାଇଥିଲେ । ସବୁଠୁ ଜମାଣିଆ ଥିଲା ବିରାଟ କୋହଲିଙ୍କ ଇନିଂସ । ୩୬ ବଲ୍‌ରୁ ୪ଟି ଚୌକା ଓ ୩ ଛକା ସହାୟତାରେ ୫୯ ରନ୍‌ର ମହତ୍ତ୍ୱପୂର୍ଣ୍ଣ ଯୋଗଦାନ ଦେଇଥିଲେ । ତେଣୁ ବେଙ୍ଗାଲୁରୁ ୧୬.୨ ବଲରେ ୧୭୭/୩ ରନ୍ କରି ଲକ୍ଷ୍ୟସ୍ଥଳରେ ପହଞ୍ଚିଥିଲା । ବୋଲିଂରେ କୋଲକାତାର ବୈଭବ ଅରୋରା, ବରୁଣ ଚକ୍ରବର୍ତ୍ତୀ ଓ ସୁନୀଲ ନାରିନ ଗୋଟିଏ କରି ୱିକେଟ୍ ସଫଳତା ହାସଲ କରିଥିଲେ ।

ଆଇପିଏଲ୍‌ରେ ବଦଳିଲା ସୁପର ଓଭର ନିୟମ

ନୂଆଦିଲ୍ଲୀ,୨୨।୩ (ଏଜେନ୍ସି): ନିର୍ଦ୍ଧାରିତ ଓଭର ଶେଷ ପରେ ଯଦି ମ୍ୟାଚ ଡ୍ର ରହେ ତେବେ ସୁପର ଓଭର ଖେଳାଯାଏ । କିନ୍ତୁ ଏଥର ଏଥିରେ ପରିବର୍ତ୍ତନ କରାଯାଇଛି । ଯେତେ ସୁପର ଓଭର ହେଉନା କାହିଁକି ଗୋଟିଏ ଘଣ୍ଟା ଭିତରେ ଶେଷ ହେବା ଦରକାର । ଏହା ବ୍ୟତୀତ ସୁପର ଓଭରରେ କେବଳ ଗୋଟିଏ ଡିଆର୍‌ଏସ୍ ଅନୁମତି ମିଳିବ । ବିଜେତା ଘୋଷଣା ହେବା ପର୍ଯ୍ୟନ୍ତ ଯେତେ ବି ସୁପର ଓଭର ଦରକାର ପଡିବ ଖେଳାଯିବ । କିନ୍ତୁ ତାହା ଏକ ଘଣ୍ଟା ଭିତରେ ଶେଷ ହେବା ଦରକାର । ପ୍ରଥମ ମ୍ୟାଚ ଶେଷ ହେବାର ୧୦ ମିନିଟ୍ ଭିତରେ ହିଁ ସୁପର ଓଭର ଖେଳାଯିବ । ଯଦି ପ୍ରଥମ ସୁପର ଓଭର ଟାଇ ହୁଏ ତେବେ ଏହାର୫ ମିନିଟ୍ ଭିତରେ ଦ୍ୱିତୀୟ ସୁପର ଓଭର ଆରମ୍ଭ କରିବାକୁ ପଡିବ । ଯଦି ମ୍ୟାଚ ରେଫରୀ ଅନୁଭବ କରନ୍ତି ଯେ, ଏକ ଘଣ୍ଟା ସମୟ ସରିବାକୁ ଯାଉଛି ସେତେ ବେଳେ ଉଭୟ ଅଧିନାୟକ ଫାଇନାଲ ସୁପର ଓଭର ଖେଳାଯିବ ବୋଲି ଜଣାଇ ଦେବେ ।

ଆଜିର ମ୍ୟାଚ

ହାଇଦ୍ରାବାଦ–ରାଜସ୍ଥାନ	ଚେନ୍ନାଇ–ମୁମ୍ବାଇ
ସମୟ: ଅପରାହ୍ନ ୩.୩୦	ସମୟ: ରାତି ୭.୩୦
ସ୍ଥାନ: ହାଇଦ୍ରାବାଦ	ସ୍ଥାନ: ଚେନ୍ନାଇ

ପ୍ରସାରଣ: ଷ୍ଟାରନେଟୱର୍କ, ଜିଓ ସିନେମା

ଇଣ୍ଡିଜ୍, ଦ.ଆଫ୍ରିକା ଶୃଙ୍ଖଳା ପାଇଁ କାର୍ଯ୍ୟସୂଚୀ ଘୋଷଣା

ବାରବାଟୀରେ ଭାରତ–ଦ.ଆଫ୍ରିକା ଟି–୨୦

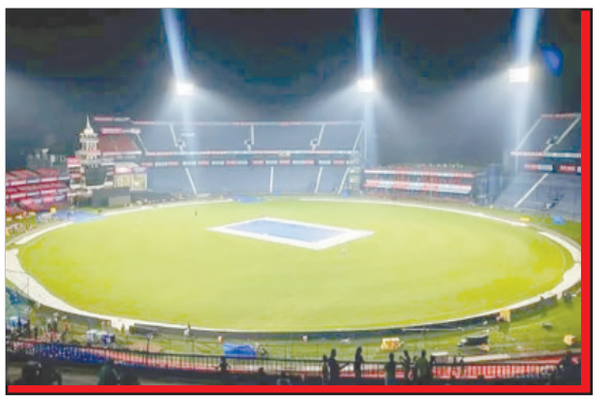

ନୂଆଦିଲ୍ଲୀ,୨୨।୩ (ଏଜେନ୍ସି): ଶନିବାର ବିସିସିଆଇ ପକ୍ଷରୁ ୱେଷ୍ଟଇଣ୍ଡିଜ୍ ଓ ଦ.ଆଫ୍ରିକା ବିପକ୍ଷ ଘରୋଇ ଶୃଙ୍ଖଳା ପାଇଁ କାର୍ଯ୍ୟସୂଚୀ ଘୋଷଣା କରାଯାଇଛି । ପୁଣିଥରେ ବାରବାଟୀକୁ ମ୍ୟାଚ ମିଳିଛି । ଭାରତ ଓ ଦ.ଆଫ୍ରିକା ମଧ୍ୟରେ ଖେଳାଯିବାକୁଥିବା ଟି–୨୦ ଶୃଙ୍ଖଳାର ଗୋଟିଏ ମ୍ୟାଚ ବାରବାଟୀକୁ ମିଳିଛି । ଗତ ଫେବୃଆରୀ ୯ରେ ଭାରତ ଓ ଇଂଲଣ୍ଡ ମଧ୍ୟରେ ଦିନିକିଆ ଶୃଙ୍ଖଳାର ଦ୍ୱିତୀୟ ମ୍ୟାଚ ବାରବାଟୀରେ ଖେଳାଯାଇଥିଲା । ଏହି ମ୍ୟାଚରେ ଭାରତ ୪ ୱିକେଟ୍‌ରେ ବିଜୟୀ ହୋଇଥିଲା । ରୋହିତ ଶର୍ମା ୧୧୯ ରନ୍‌ର ଇନିଂସ ଖେଳି ଲୟକୁ ଫେରିଥିଲେ । କିନ୍ତୁ ଫ୍ଲଡଲାଇଟ ଲିଭିଥିବା ଘଟଣା ବାରବାଟୀର ଛବିକୁ ମଳିନ କରିଥିଲା । ଏହା ସତ୍ତ୍ୱେ ୯ ମାସ ପରେ ବାରବାଟୀରେ ଆଉ ଏକ ଅନ୍ତର୍ଜାତୀୟ ମ୍ୟାଚ ଖେଳାଯିବ । ଏଥର ଘରୋଇ ଭାରତ ଓ ଦ.ଆଫ୍ରିକା ମଧ୍ୟରେ ଟି–୨୦ ମ୍ୟାଚ ଖେଳାଯିବ ।

ଆଗାମୀ ଅକ୍ଟୋବରରେ ଭାରତୀୟ ଦଳ ଇଣ୍ଡିଜ୍ ବିପକ୍ଷରେ ଦୁଇଟି ଟେଷ୍ଟ ମ୍ୟାଚ ଖେଳିବ । ମୋହାଲି ଓ ଇଡେନ୍ ଗାର୍ଡେନରେ ଏହି ମ୍ୟାଚ ଖେଳାଯିବ । ଏହାପରେ ନଭେମ୍ବରରେ ଦ.ଆଫ୍ରିକା ଓ ଭାରତ ମଧ୍ୟରେ ଦୁଇଟି ଟେଷ୍ଟ, ୩ଟି ଦିନିକିଆ ଓ ୫ଟି ଟି–୨୦ ମ୍ୟାଚ ଖେଳାଯିବ । ଦିଲ୍ଲୀରେ ପ୍ରଥମ ଟେଷ୍ଟ ଓ ଗୋଆରେ ଦ୍ୱିତୀୟ ଟେଷ୍ଟ ଖେଳାଯିବ । ପ୍ରଥମଥର ପାଇଁ ଗୋଆରେ ଟେଷ୍ଟ ମ୍ୟାଚ ଖେଳାଯିବାକୁ ସ୍ଥିର ହୋଇଛି । ନଭେମ୍ବର ୨୨ରୁ ୨୬ ତାରିଖ ପର୍ଯ୍ୟନ୍ତ ଗୋଆରେ ଖେଳାଯିବ । ଦିନିକିଆ ଶୃଙ୍ଖଳା ନଭେମ୍ବର ୩୦ରୁ ରାଞ୍ଚିରୁ ଆରମ୍ଭ ହେବ । ଡିସେମ୍ବର ୯, ୧୧, ୧୪, ୧୭ ଓ ୧୯ରେ ଯଥାକ୍ରମେ କଟକ, ନାଗପୁର, ଧର୍ମଶାଳା, ଲକ୍ଷ୍ନୌ ଓ ଅହମ୍ମଦାବାଦରେ ଟି–୨୦ ମ୍ୟାଚ ଖେଳାଯିବ । ମହିଳା ଦିନିକିଆ ବିଶ୍ୱକପ୍ ଭାରତରେ ଆୟୋଜନ ହେବ । ମୁଲାପୁର, ଇନ୍ଦୋର, ଥିରୁବନନ୍ତପୁରମ୍ ଓ ଗୌହାଟୀରେ ମହିଳା ବିଶ୍ୱକପ୍‌ର ମ୍ୟାଚ ଗୁଡିକ ଖେଳାଯିବ । ବିସିସିଆଇ ବୈଠକରେ ଏସମ୍ପର୍କରେ ନିଷ୍ପତ୍ତି ହୋଇଛି ।

କମେଣ୍ଟ୍ରି ପ୍ୟାନେଲରୁ ବାଦ ପଡିଲେ ଇର୍ଫାନ

ନୂଆଦିଲ୍ଲୀ,୨୨।୩ (ଏଜେନ୍ସି): ଆଇପିଏଲ୍‌ର ୧୮ତମ ସିଜନ୍ ବିଗୁଲ ବାଜି ସାରିଛି । ତେବେ ଏହି ସିଜନ୍ ପାଇଁ କମେଣ୍ଟ୍ରି ପ୍ୟାନେଲ ତାଲିକା ପ୍ରକାଶ ପାଇଥିବା ବେଳେ ଆଶ୍ଚର୍ଯ୍ୟଜନକ ଭାବେ ଏଥିରେ କିମ୍ବଦନ୍ତୀ ବୋଲର ଇର୍ଫାନ ପଠାନଙ୍କ ନାମ ନାହିଁ । ହିନ୍ଦୀ କମେଣ୍ଟ୍ରି ପ୍ୟାନେଲରେ ସମସ୍ତ ଭାଷ୍ୟକାରଙ୍କ ନାଁ ଏଥର ତାଲିକାରେ ଥିବା ବେଳେ ଇର୍ଫାନଙ୍କ ନାମକୁ ବାଦ ଦିଆଯାଇଛି ।

ମାଇଁ ସ୍ପୋର୍ଟ୍ସ ୱେବସାଇଡ୍ ଅନୁଯାୟୀ କିଛି ଭାରତୀୟ ଖେଳାଳିଙ୍କ ବିରୋଧରେ ବ୍ୟକ୍ତିଗତ ମନ୍ତବ୍ୟ ଦେଇଥିବାରୁ ଇର୍ଫାନଙ୍କୁ ବହିଷ୍କାର କରାଯାଇଛି । ଅନେକ ଖେଳାଳି ଅଭିଯୋଗ କରିଥିଲେ ଇର୍ଫାନ ଜାଣିଶୁଣି ସେମାନଙ୍କ ଉପରେ ବ୍ୟକ୍ତିଗତ ମନ୍ତବ୍ୟ ଦେଉଛନ୍ତି । ଗତ ଦୁଇ ବର୍ଷ ଧରି ଏପରି ଘଟୁଥିଲା । ଯେପରି ଇର୍ଫାନ କିଛି ଖେଳାଳିଙ୍କ ବିରୋଧରେ ଆକ୍ରମଣାତ୍ମକ ମନ୍ତବ୍ୟ ଦେଉଥିଲେ । ଯାହାକୁ ଉଚ୍ଚ ଅଧିକାରୀମାନେ ପସନ୍ଦ କରିନଥିଲେ । ଇର୍ଫାନଙ୍କ ବ୍ୟତୀତ ବହୁ କ୍ରିକେଟ୍‌ର କମେଣ୍ଟ୍ରି ବାଦ ପଡିଛନ୍ତି । ପୂର୍ବରୁ ଭାରତୀୟ କ୍ରିକେଟ୍‌ର ସଞ୍ଜୟ ମଞ୍ଜରେକର ଏବଂ କ୍ରିକେଟ୍ ବିଶେଷଜ୍ଞ ହର୍ଷ ଭୋଗଲେଙ୍କ ବିରୋଧରେ ମଧ୍ୟ ସମାନ ଅଭିଯୋଗ ହୋଇଥିଲା । ୨୦୨୦ରେ ଭାରତ–ଦ.ଆଫ୍ରିକା ଶୃଙ୍ଖଳା ପୂର୍ବରୁ ମଞ୍ଜରେକରଙ୍କୁ ବିସିସିଆଇ କମେଣ୍ଟ୍ରି ପ୍ୟାନେଲରୁ ବହିଷ୍କାର କରିଥିଲା । ସେହିପରି ୨୦୧୯ରେ ସୌରଭ ଗାଙ୍ଗୁଲିଙ୍କ ଉପରେ ବ୍ୟକ୍ତିଗତ ମନ୍ତବ୍ୟ ଦେବା ପାଇଁ ହର୍ଷ ଭୋଗଲେଙ୍କୁ ଦଣ୍ଡ ଭୋଗିବାକୁ ପଡିଥିଲା ।

ଜାତୀୟ ତୀରନ୍ଦାଜି: ଚମକିଲେ ସଞ୍ଜୀଳୀ

ଭୁବନେଶ୍ୱର,୨୨।୩ (ସବ୍ୟୁ): ଆନ୍ଧ୍ରପ୍ରଦେଶର ଗୁଣଟୁରରେ ଅନୁଷ୍ଠିତ ୧୩ ବର୍ଷରୁ କମ୍ ଜାତୀୟ ତୀରନ୍ଦାଜ ପ୍ରତିଯୋଗିତାରେ ଓଡ଼ିଶାର ସଞ୍ଜଳୀ ଓରାମ ପ୍ରଭାବୀ ପ୍ରଦର୍ଶନ କରି ବ୍ରୋଞ୍ଜ ପଦକ ହାସଲ କରିଛନ୍ତି । ସେ ଏହି ବିଭାଗରେ ଏକମାତ୍ର ଓଡ଼ିଆ ପ୍ରତିଯୋଗୀ ଭାବେ ଏହି ସଫଳତା ପାଇଛନ୍ତି । ସୁନ୍ଦରଗଡ଼ର ବଣାଇ ଅଞ୍ଚଳର ଏହି ପ୍ରତିଭା ଜଣଙ୍କ ପ୍ରଦର୍ଶନ ମାଧ୍ୟମରେ ସମସ୍ତଙ୍କୁ ପ୍ରଭାବିତ କରିଛନ୍ତି । ବାପା ସମ୍ବର ଓରାମ ଓ ମା ଗଣ୍ଡୁରି ଓରାମଙ୍କ ଝିଅ ସଞ୍ଜଳୀ । ଜିଜିଏଚ୍‌ଏସ୍ ବରଇଦପଲ୍ଲୀରେ ସେ ଟିକିଲି ମହାକୁଲଙ୍କ ନିକଟରୁ ପ୍ରଶିକ୍ଷଣ ନେଉଛନ୍ତି । ତାଙ୍କ ଭବିଷ୍ୟତ ଉଜ୍ଜ୍ୱଳ ବୋଲି କୋଚ୍ କହିଛନ୍ତି । ୩ ଜୁଲାଇ ୨୦୨୩ରୁ ସେ ପ୍ରଶିକ୍ଷଣ ନେବା ଆରମ୍ଭ କରିଛନ୍ତି । ଅପରପକ୍ଷରେ ବେଙ୍ଗାଲୁରୁରେ ଅନୁଷ୍ଠିତ ୨୦ ବର୍ଷରୁ ମହିଳା ଲଙ୍ଗଜମ୍ପ ବିଭାଗରେ ଓଡ଼ିଶା ପକ୍ଷରୁ ଯମୁନା ଟୁଡୁ ବ୍ରୋଞ୍ଜ ପଦକ ଜିତିଛନ୍ତି ।

ମହୁଲ ପଡ଼ିଆ କ୍ରିକେଟ୍: କାନ୍ତେଶ୍ୱର ଫାଇଟର ଚାମ୍ପିଅନ

ବାଲେଶ୍ୱର,୨୨।୩ (ସବ୍ୟୁ): ଅବିନାଶ କ୍ଲବ ପକ୍ଷରୁ ଗତ ୨ ତାରିଖ ଠାରୁ ମହୁଲ ପଡ଼ିଆ ଠାରେ ଚାଲିଥିବା ମହୁଲ ପଡ଼ିଆ କ୍ରିକେଟ ଲିଗ୍ ସିଜନ–୬ ମାର୍ଚ୍ଚ ୨୧ ତାରିଖ ଶୁକ୍ରବାର ଉଦ୍‌ଯାପିତ ହୋଇଯାଇଛି । ଫାଇନାଲ ମ୍ୟାଚ କାନ୍ତେଶ୍ୱର ଫାଇଟର ଏବଂ ଏସଟିଡି ଫାଇଟର ମଧ୍ୟରେ ଅନୁଷ୍ଠିତ ହୋଇଥିଲା। ୧୦ ଓଭର ବିଶିଷ୍ଟ ଏହି ଫାଇନାଲ ମ୍ୟାଚରେ ଟସ ଜିତି ଏସଟିଡି ଫାଇଟର ପ୍ରଥମେ ବ୍ୟାଟିଂ କରିବାର ନିଷ୍ପତ୍ତି ନେଇଥିଲା। ଏସଟିଡି ଫାଇଟର ପ୍ରଥମେ ବ୍ୟାଟିଂ କରି ନିର୍ଦ୍ଧାରିତ ୧୦ ଓଭର ରେ ୮ ୱିକେଟ ହରାଇ ୧୧୨ ରନ ସଂଗ୍ରହ କରିଥିଲା। ଜବାବରେ କାନ୍ତେଶ୍ୱର ଫାଇଟର ୭.୪ ଓଭର ରେ ୪ ୱିକେଟ ହରାଇ ୧୧୩ ରନ କରି ଲକ୍ଷ୍ୟ ହାସଲ କରିବାରେ ସଫଳ ହୋଇଥିଲା। ଫଳରେ କାନ୍ତେଶ୍ୱର ଫାଇଟର ଫାଇନାଲ ମ୍ୟାଚ ଜିତିବା ସହ ଚମ୍ପିୟାନ ହୋଇଥିଲା। ଆୟୋଜିତ ପୁରସ୍କାର ବିତରଣ ଉତ୍ସବରେ ଅତିଥି ଭାବେ ବିଜେଡି ଯୁବ ନେତା ରିତିକ ଜି, କଂଗ୍ରେସ ଯୁବ ନେତା ସରୋଜ ଲେଙ୍କା, ଭାଜପା ନେତା ସୁଜିତ ଦେବ, ଲକ୍ଷ୍ମୀଧର ସ୍ୱାଇଁ ପ୍ରମୁଖ ଯୋଗ ଦେଇ ଖେଳ ଖେଳିବା ଦ୍ୱାରା କିଭଳି ଶାରୀରିକ ଓ ମାନସିକ ସ୍ତରରେ ଶାନ୍ତି ଅନୁଭବ ହୁଏ ସେ କଥା ଅତିଥି ମାନେ ଉଲ୍ଲେଖ କରିଥିଲେ। ତତ୍ ସହିତ କ୍ରିକେଟ ଖେଳ ଦ୍ୱାରା ଭାଇଚାରା ସୃଷ୍ଟି ହୁଏ ବୋଲି ସେମାନେ ଉଲ୍ଲେଖ କରିଥିଲେ। ସଭାପତି ସୁବ୍ରତ ଦାସ, ସମ୍ପାଦକ ରାଜେନ୍ଦ୍ର ମାଝୀ, ଉପ ସଭାପତି ଶ୍ରାବଣ ଦାସ, ସହ ସମ୍ପାଦକ ମାନସ ମାଝୀ, ଅନନ୍ତ ବାରିକ, ଦିନେଶ ବେହେରା, ଜିତେନ୍ଦ୍ର ମାଝୀ, ପ୍ରିନ୍ସ ପ୍ରଧାନ, ଜୀବନ ଜ୍ୟୋତି ମାଝୀ ପ୍ରମୁଖ କାର୍ଯ୍ୟକ୍ରମ ରେ ସକ୍ରିୟ ସହଯୋଗ କରିଥିଲେ। ଅତିଥିମାନଙ୍କ ଦ୍ୱାରା ଚମ୍ପିୟାନ ଏବଂ ରନର୍ସଅପ ଟିମ କୁ ଟ୍ରଫି ଏବଂ ଅର୍ଥରାଶି ପୁରସ୍କାର ପ୍ରଦାନ କରିଥିଲେ। ଅମ୍ପାୟାର ଭାବେ ପ୍ରିନ୍ସ ପ୍ରଧାନ ଏବଂ ଶିବା ମାଝୀ ଦାୟିତ୍ୱ ତୁଲାଇଥିଲେ।ସୁମନ ମାଝୀ ମ୍ୟାନ ଓଫ ଦି ସିରିଜ ଏବଂ ବିକାଶ ଦାସ ମ୍ୟାନ ଓଫ ଦି ମ୍ୟାଚ ବିବେଚିତ ହୋଇଥିଲେ। ତପନ ବେହେରା ବେଟ୍ସ ବେଟ୍ସମେନ ସୁରଜ ମାଝୀ ବେଟ୍ସ ବୋଲରର ପୁରସ୍କାର ପାଇଥିଲେ ।

ଖେଲୋ ଇଣ୍ଡିଆ ପାରାଗେମ୍ସ: ସୁଚିତ୍ରାଙ୍କୁ ସ୍ୱର୍ଣ୍ଣ

ଭୁବନେଶ୍ୱର,୨୨।୩ (ସବ୍ୟୁ): ଓଡ଼ିଶା ପାରା ଆଥଲେଟ୍ ସୁଚିତ୍ରା ପରିଡା ଖେଲୋ ଇଣ୍ଡିଆ ପାରାଗେମ୍ସ, ମହିଳା ଜାଭେଲିନ୍ ଏଫ୍–୫୫ ବର୍ଗରେ ସ୍ୱର୍ଣ୍ଣ ପଦକ ଜିତିଛନ୍ତି । ସେ ୧୮.୫୭ ମିଟର ଜାଭେଲିନ୍ ଫିଙ୍ଗି ପ୍ରଥମ ସ୍ଥାନ ଅଧିକାର କରିଛନ୍ତି । ଏହି କ୍ରୀଡାରେ ଉତ୍ତରାଖଣ୍ଡର ଗାରିମା ଜୋସି ରୌପ୍ୟ ପଦକ ହାସଲ କରିଥିଲେ । ସେ ୧୫.୨୪ ମିଟର ସହ ଦ୍ୱିତୀୟ ସ୍ଥାନ ଅଧିକାର କରିଥିଲେ । ଉତ୍ତରପ୍ରଦେଶର ସାକ୍ଷୀ କାସାନ ୧୪.୪୧ ମିଟର ଫିଙ୍ଗି ତୃତୀୟ ସ୍ଥାନ ଅଧିକାର କରୁଥିଲେ । ଏହି କ୍ରୀଡା ନୂଆଦିଲ୍ଲୀରେ ଗତ ୨୦ ତାରିଖରୁ ଆରମ୍ଭ ହୋଇଥିବା ବେଳେ ଆଗାମୀ ୨୭ରେ ଶେଷ ହେବ । ଓଡ଼ିଶାରୁ ଏକ ୨୪ ଜଣିଆ ଦଳ ଭାଗ ନେଇଛି । ଓଡ଼ିଶା ପ୍ରତିଯୋଗୀ ମୋଟ୍ କ୍ରୀଡାବର୍ଗ ଯଥା ଆର୍ଚେରୀ, ଆଥଲେଟିକ୍ସ, ବ୍ୟାଡ଼ମିଣ୍ଟନ, ପାୱାରଲିଫ୍ଟିଂ, ସୁଟିଂ ଓ ଟେବୁଲ ଟେନିସ୍ କ୍ରୀଡାରେ ଅଂଶଗ୍ରହଣ କରିଛନ୍ତି ।

ସୂଚନା

ସମୟ BHIM BHARAT INTERFACE FOR MONEY SCAN & PAY

ASHIRBAD PRAKASHAN PVT.LTD.

ଦୈନିକ ଖବରକାଗଜ ସମୟରେ କ୍ଲାସିଫାଏଡ୍ / ଶ୍ରେଣୀଭୁକ୍ତ ବିଜ୍ଞାପନ ଦେବାକୁ ଚାହୁଁଥିବା ଇଚ୍ଛୁକ ବ୍ୟକ୍ତି ଉପରୋକ୍ତ କ୍ୟୁଆର୍ କୋଡ୍ ସ୍କାନ କରି ଦେୟ ପୈଠକ କରିପାରିବେ । ଫୋନ୍ ପେ, ପେଟିଏମ୍, ଗୁଗୁଲ ପେ, ଭାରତ ପେ ଇତ୍ୟାଦିରେ ଦେୟ ପୈଠ କରି ଦେୟ ରସିଦକୁ ବିଜ୍ଞାପନ ସହ ୭୯୭୮୫୩୩୧୭୪ / ଇମେଲ୍:classifiedsamaya@gmail.com ରେ ପଠାଇ ପାରିବେ । ଅଧିକ ସୂଚନା ପାଇଁ ୭୯୭୮୫୩୩୧୭୪ରେ ଯୋଗାଯୋଗ କରନ୍ତୁ ।

Printed & Published by Satyanarayan Mohanty for Ashirbad Prakashan Pvt. Ltd. at its Press at Plot- 44 & 54, Sec.-A, Zone-D, M.I.Estate, Po.:Rasulgarh, Bhubaneswar -10. PBX-0674-7117711, News/Fax-2585740,2586665, TEL: 2585602, 0674-7117713, Advertisement : 0674-7117734 / 37, Circulation: 0674- 2583867, 7117718, **Chief Editor:** Rakesh Chandra Mohanty: **ମୁଖ୍ୟ ସମ୍ପାଦକ:** ରାକେଶ ଚନ୍ଦ୍ର ମହାନ୍ତି। **Editor:** Papu Mohanty: **ସମ୍ପାଦକ:** ପପୁ ମହାନ୍ତି